臺灣日日新報 夕刊
六月二十八日
夕刊定價一部二錢
編輯兼發行人 佐々木 臺北市榮町四丁目二番地 臺灣日日新報社
基隆支局 臺中支局 臺南支局 花蓮港支局 大阪支局 東京支局

天下之銘酒 白雪 紋 寢

蔣政權との外交關係 獨逸政府解消か
駐支大使引揚の眞意

【ベルリン廿七日發同盟】A・P・ベルリン支局は二十七日ベルリン外交界の消息として「トラウトマン駐支大使の本國歸還に依りドイツ政府は漸次蔣政權との外交關係を解消するに至るのではないかと觀測し次の如く報道してゐる

トラウトマン大使の漢口引揚はドイツ政府が蔣政權との外交關係を解消する第一歩とも言ふべくドイツの對日援助はこれを機會に一層積極化し活潑化しよう、ドイツ政府はスペイン內亂の場合においても人民戰線政府との關係を解消してフランコ政權を積極的に支持するに至つたが今回のトラウトマン大使の歸國に依りドイツは蔣介石政府に對しても同樣の擧に出ることとなろう、ドイツ外交のこの新動向を逸早く察知した蔣介石はトラウトマン大使に對し漢口出發を思ひ留まるやう極力說得に力めた模樣でドイツ人軍事顧問に對しても種々好餌を與へて支那に踏留まるやう躍起となつてゐるらしい

焦慮する蔣介石
獨逸の强硬態度に

【ニューヨーク二十七日發同盟】駐支ドイツ大使トラウトマン氏の本國引揚はドイツ政府の對極東政策と關聯して各方面から注目の的となつてゐる、二十七日ニューヨークに到着したA・P漢口電は蔣介石政權に對するドイツの强硬方針を裏書きして漢口の事情を次の如く報じてゐる

ドイツ政府はドイツ人軍事顧問の引揚げに關する蔣介石の態度が煮え切らぬのに業をにやし遂に漢口政府に對し强硬な申入れを行ふに至つた、トラウトマン大使の本國召喚はドイツ政府の決意表明に他ならず同大使は直ちに飛行機で本國に急行し後は參事官シュラーゲル博士が代理大使として事務を管掌することとなつた、ドイツ政府の態度は頗る强硬で蔣介石が依然ファルケンホウゼン將軍以下軍事顧問の引揚げ要求に應ぜずドイツ側の要求する二十八日漢口發の歐亞航空聯絡列車で出發することを肯んぜぬ場合には更に一層强硬な手段に訴へることにならう、蔣介石は軍事顧問の引止めに腐心しトラウトマン大使の送別會の席上漸やく引揚げに同意したと云はれてゐるが出發の時期方法について種々難癖を與へなかつた由である、しかし支那側も遂にあきらめたか軍部要人連は何れも既に送別の辭を贈り孔祥熙も送別會を催してゐるので引揚げは既に時間の問題と見られる

實行豫算編成方針 けふ閣議で決定
物資動員計畫に對應 諸經費の節約を圖る

【東京二十八日發同盟】政府は物資動員計畫に關聯して昭和十三年度既定豫算の實行上にも極力節約を加ふべく實行豫算を編成することとなり二十八日の閣議において左の如くその方針を決定した

一、各省は十三年度歲出豫算（臨時軍事費を含む）節約實行案を七月五日までに大藏省に提出すること

二、大藏省は各省より提出にかかる歲出豫算節約實行案に基き政府は各省の歲出豫算節約實行案を作成しこれを閣議に提出すること

三、前項による歲出豫算節約實行案を閣議決定に至るまでの間各省における豫算及び豫算外契約に基く新たなる歲出事務の實施は出來る限り差控へること

四、各特別會計についても前記各項に準じて節約を行ふべきこと

海南島に關して 英佛が申入れ
日本政府に對して

【ロンドン二十七日發同盟】二十七日午後の英下院質問時間において保守黨議員グレーアム氏は海南島問題に關し次の如く質問した

チェンバレン首相はフランス政府に對し日本軍が海南島又はその附近の島嶼占領によつて佛領印度支那の保全を脅威するに至ることを阻止するためにフランス政府が必要と思惟する措置に對し積極的に援助する旨の保證を與へたやうなことはないか

これに對しバトラー外務次官は前日申入れの要旨を明かにすると共に次の如く英、佛共同動作の意圖を闡明した

英、佛兩政府は既に夫々日本駐箚大使を通じて日本政府に對し若し日本軍が海南島を占領するが如きことあらば必らずや望ましからざる紛糾を惹起するであらうとの見解を通報した、假りにかかる不祥事が勃發した場合英佛兩政府は勿論兩國の情勢から正當と判斷される援助を相互に與へることとならう

蒙古政府主席に 德王推されん
七月一日の大會で

【厚和二十八日發同盟】蒙古三百萬民衆の總意に基き昨年十月成立を見た蒙古聯盟自治政府は「民生向上、民族協和」のスローガンの下に政府百般の事務を統轄する政府主席は雲王が去る三月逝去して以來空席のまま副主席德王がその事務を代行して來たが時勢の進展に伴れ速かに主席を決定して政府機構を强化し以て今後の內外情勢の推移に順應せしむべしとの意見有力となつたので愈々七月一日を期し厚和市公會堂で第三次蒙古大會を開催し蒙古各地王侯を始め盟內有力者三百餘名參集、後任主席推戴を議することとなつた、而して後任主席には蒙古復興運動の立役者たる現副主席德王の推戴が大勢確定的と見られ副主席には現總司令李守信將軍が現職のまま推されるものと見られる

武漢防衛の充實を 國府が誇大に宣傳
實勢力は頗る劣惡

【香港二十七日發同盟】漢口からの情報によればわが軍の揚子江進擊以來積極化した敵の漢口防府は日本軍が左の三線より進攻し來るものと豫想し嚴重なる防備を固めてゐる、卽ち

第一は安徽省潛山、太湖から進攻する線

第二は京漢線信陽方面より南下する線

第三は湖北、河南省界の武勝關より麻城を經て進攻する線

を想定して右三線に防禦軍を增强し全兵力六十箇師陳誠、白崇禧、張發奎、顧祝同、薛岳等の將領がこれを指揮し、この外軍隊兵團三十箇團、新式タンク千二百台、野砲二百八十門、爆擊機八十台、戰鬪機百台と號してゐるが、今日までに判明したものは武漢防衛總指揮に張發奎が任命されその指揮下に廣東第四軍吳奇偉の部下三個師を新に配屬して八箇師となし又陳誠の指揮下に胡宗南の八箇師を配備しこれ等は殆ど機械化されて居り實勢力は正味四十箇師と言はれてゐる、空軍司令として空軍總指揮に就任し六箇中隊の空軍を整備したと稱してゐるが支那空軍中には最近到着せる外國製飛行機の性能に文句を附け飛行を肯はざる風多く、又機械化された部隊も新鋭な武器の操作に熟達せずその性能を十分發揮し得ざる狀態で表面武漢防衛の充實を誇大に宣傳してゐるが素質の惡い軍隊をもつてどれだけ武漢の防衛に當り得るか注目されてゐる

敵重爆擊機を擊墜
江上部隊が安慶で

【上海二十八日發同盟】陸軍部隊報道部發表 二十七日も揚子江攻擊隊は引續き江岸敵陣地密集部隊を反復爆擊し殆んど全滅的打擊を與へつつあり二十八日午前九時四十五分安慶において江上部隊は敵重爆擊機一機を擊墜せるも敵搭乘者はパラシュートに依つて敵地內に逃走せり

人絹の標準價格
七月から設定

【東京二十七日發同盟】商工省では輸出入品臨時措置法に基き愈々七月より人絹絲の最高標準價格を設定することに根本方針を決定、二十七日この旨當局より發表した、而して當局では公定價格實施について人絹パルプの輸入と人絹製品の輸出に關しリンク制を施行する方針で目下人絹紡、人絹輸出組合等に具體案の作製を急がせつつあるがリンク制實施の曉には內地向けは勿論輸出向き人絹製品についても公定價格を廢止する意向である

米の追加豫算
ル大統領署名

【ワシントン二十七日發同盟】ルーズベルト米大統領は二十七日總額一億九千万弗に上る明年度追加豫算案に署名を了した、右追加豫算案は新ヴィンソン造艦案の第一年度經費一億五千五百八十万二千弗及び航空隊經費一億五十萬弗以下各種追加豫算を一括計上したものである

人口の自然增加 二十三萬餘
十二年十月から十二月まで

【東京二十七日發同盟】內閣統計局發表——昭和十二年十月乃至十二月の三ケ月間に於ける出生は五十三万二千百九十一人、死亡は二十九万七千八百六十人であつて差引人口の自然增加は二十三万四千三百七十九人で昭和十二年度の合計自然增加は九十七万二千五百人餘である

中北支國策會社の 設立委員會を終る
近く株式募集に着手

【東京二十八日發同盟】北支開發、中支振興兩會社設立委員會最終總會は二十七日午後首相官邸に開かれ兩社定款、設立費、事業目論見書、收支計算書並に株式募集方針を原案通り可決確定、茲に設立に關する一切の基礎的準備を完了したので直ちに政府に設立認可申請の手續を執り愈々株式募集に着手することになつた、卽ち創立總會も既報の如く十月三十日開催に大體決し株式募集方針としては四百五十萬株中九割を賛成人、一割を一般に公募するが特に一般應募者の內今次事變に於ける戰死者遺族、出征者及びその家族等に對しては今次聖戰の結果誕生したる國策會社たるの使命に鑑み優先的にこれを承認するといふ例を設けその趣旨を徹底させることとなつた、右は戰時色を濃厚に反映したものとして頗る注目される所である

樂土山西建設へ
蘇體仁氏省長に就任

【太原二十八日發同盟】防共新建設樂土山西の建設に向つて發足する山西省公署成立式並に省長就任式は二十七日午前九時省公署において盛大に擧行された、この日太原城內は日支兩國旗が各戶に掲げられ省政復活の歡びに沸き太原攻略戰後始めて見る市民の大きな安心と喜悅に溢れてゐる、定刻省公署には支那側各機關代表○○部隊長を始め居留民代表など日本側の外、在留外國人もこの盛典に參列し万國旗に飾られた大禮堂に參列、蘇體仁氏にはマイクを通じて力强い就任の辭を述べ續いて省長から各廳長以下就任の辭を述べ午後零時目出度く式を終つた

各稅ともに 飛躍的增收
財政强固の實證

【東京二十八日發同盟】大藏省では本年度における個人の所得稅、營業收益稅、臨時利得稅及び乙種資本利子稅につき全國各稅務監督局の集計を行つたが、それに依ると時局產業の好調と支那事變特別稅の增稅收入とを反映して各稅ともに飛躍的增收を示し前年に比較して所得稅は五割五分五厘、臨時利得稅は十七割五分といふ增收となり戰時下における財政の基礎强固なることを實證するものとして稅收入の將來に對して多大の期待をかけてゐる

西國軍飛行機 又も英船を爆擊
英政府極度に憤慨

【ロンドン二十七日發同盟】フランコ軍の英國商船爆擊は依然續行を重ねてゐる折柄、二十七日又も英國商船がヴァレンシア及びアリカンテにおいてフランコ軍飛行機のために爆擊され多數の死傷者を出したとの報に英政府は極度に憤慨し二十六日フランコ政府が一札入れたばかりなのに又復この擧に出づるとは一片の誠意だに認め得ずとして强硬なる態度を示してゐる

英船遂に沈沒

【アリカンテ二十七日發同盟】二十七日午前フランコ軍飛行機の爆擊を受けた英國商船ソアーナ號は同日午後遂に沈沒した、現在判明した所では乘組員一名の死者及びドック人夫二名の負傷者を出したが船載食物は沈沒を免れた模樣である

國民の協力要望
全國新聞通信關係者を 首相の名で招待して

【東京二十八日發同盟】政府は長期戰意識の强化を圖るところあつたが右の趣旨に則り二十八日午後三時政府は近衛首相の名をもつて首相官邸に東京、大阪を始め全國有力新聞通信關係者を招待し物資動員に關する第一歩を踏出し國民の協力を要望することとなつた

法幣低落防止 に財政部躍起

【上海二十七日發同盟】國民政府は法幣の上海香港への流出とこれに伴ふ法幣價値の低落を防止するため財政部は最近各支那銀行に對して次の命令を通達したと傳へられる

今後奧地銀行より被占領地域への送金資金は十分に制限されたし又郵便局が被占領地に送金資金をする場合にも一人一回百元を超過する場合は有すべき文書證明手續を引上ぐべし

これがため現在奧地銀行或は郵政局で爲替送金を爲す場合での手數料は百元に付十元以上の高率であると

會事

▲臺灣會例會 二十八日午後七時半鐵道ホテルにて皇大神宮遙拜、皇軍の武運長久祈願式擧行、臨時總會

人事

▲山岡留良氏（臺北州勸業課長）二十九日午後二時五十六分發北行列車で赴任の豫定

▲松尾繁治氏（日本航空會社常務取締役）二十七日空路來臺

▲大西佐三郎氏（日本航空會社業務課長）二十八日空路來臺（台航）

▲生駒高常氏（大日本青年團理事）豫定變更、二十九日空路歸京

無絃琴

この間來台した前農林省技師の小林鐵一郎君は、石油や天然瓦斯の研究家としては屈指の人であり、支那大陸は勿論、世界の主なる地方のものまで一通り見て廻つてゐるが、台灣に於ても天然瓦斯が如何に利用されてゐるかを見たいとて先頃やつて來て、台北帝大の早坂教授等と一緒に新竹州下の天然瓦斯を一巡り見て廻つた▲その結論に曰く"勿體ないもので、今日の樣に燃料の自給自足がやかましく叫ばれてゐる際としては、是非とも活用する瓦斯から油を採る樣にしたいものです"とある▲同君は此間、台灣の大西礦油技官のために"南支の礦物資源"について"非常に有益な話"をして試みたが、その話によると、明治三十七年に全支の鑛物資源の實地踏査を三十年近い歲月を費してやり、小林理學士も四川省一帶を調べ蜀の棧道を經つて踏査を行ひ、更に廣東省に於ても半年に亙つて……されが立派な報告になつてゐるので新支那の資源開發には此の古い報告書が改めて世に出て大いに役立つだらうとのことだ

その日その日

○

"最後の抵抗"が、どの程度のものかは間もなく判明するだらう。

——○

最低は、"退避地區"に渡つて西へ天下無敵の上に更に"背水の陣"を布く——漢口の南段に大異狀

○

現下の關心は、"武漢防衛"の實體を、言ひ換へれば"漢口の陣"の如何だ。

——○

フランコ軍の英商船爆擊も問題だが、危險を冒して航行する英國商船もトーチカ心臟

○

面白いコントラスト

愛情の一群 (175)

村山知義 作
伊東顯 畫

初夏のよそほひ（五）

その表情が紹えて、食事に專念してゐるうちに、海江田氏の顏がだんだんと暗く、引き締つて來た。

あれはいかん、これはいかん、とハラハラしながら肉の皿を突ついてゐると、果して

「時に荒井君子といふ女優と君との間に妙な噂があるやうだが、あれはどういふことなのかね？」

到底それまでは、と思つてゐた名前をズバリと突きつけられて、坂本は倒れさうになるほど慌てた。

胸が一ぱいです。顏を伏せてゐるのを、ふつと見詰めてゐたが、やがて、

「タイピストの少女との間にも何かあるさうだね」

ああ、それまでも！

何もかもが一瞬のうちに崩れ落ちてしまつた。萬事もうお終ひだ。自分は全く失はれた——

ボーイがはいつて來て、皿を取り換へた。

「まあ、食べなさい」

うなだれたままの坂本にかまはず、海江田氏は食事を續けてゐる。

「何故そんなことを仕出かしたかと責めるのではない。私はただ、君がさういふ關係の中でどうしようと思つてゐるのか、と云ふことを聞きたいのだ。それから、荒井君子をどうしようと思つてゐるのか、と云ふことも聞きたい。ただ、私が望むのは、本當のことを打ち開けて云つて貰ひたいと云ふことだ。私や家內が悲しむだらうなどといふ心遣ひは一切、拔きにして貰ひたい。また、云ふまでもないことだが、一時を糊塗するやうな返答は一切やめよう。そんなことをすれば、事態は一層紛糾するばかりだ。かういふ出來事が起つた。起つたといふことはもうどうにもならん事實だ。そこで私達にどうしたら一番被害なくその窮境から逃れ出すことができるか、その一番合理的な解決方法をみんなで考へ出したいと思ふのだ」

さう云ひながら氏は持つて來られたプディングの皿をと見かう見した。

「そのためには、兩者が寄つてよく相談し合ふのもよいと思つてゐる。だが、まづ一番先に、君と私とが會つて話し合ふことが必要だらう。この點について君はどう思ふね？——賛成だらうな？」

「はア」

聞えぬやうな聲で坂本はうなづいた。

「うむ」

では話せと云ふやうに海江田氏は待つてゐるのだが、いつまでたつてもただうつむいてゐるばかり、そのうちに、涙がボタリ、ボタリと落ちてクロースに沁み込んで行つた。

コーヒーも飲み終つたが、坂本の口は開かれない。

「どうした？云つてごらん」

いたはるやうに、はげますやうに云ふのだが、何のいらへもなく時間がたつて行く。

「それぢや、いつたい、君はどういふ方法でこの問題の解決を引出さうと思ふんだね？」

「——」

「困つたね、どうも」

時計を引き出して眺めた。

やつとのことで坂本の咽喉からかすかな聲がしぼり出された。

「何とも——申わけ——ございません」

「申わけあるないの問題はまだこれからだ。まづ、君の考へを話して貰はんければ一歩も進めないぢやないか」

「……私——よく考へまして——その上で——申あげ——」

「君一人で考へたつて仕樣があるまい。それよりは皆で考へよう、そしてその前に私とよく考へようと云つてをるんだぜ。君一人の考へにはあまるだらうと思ふからこそ、かうして君に會つてゐるんだぜ」

「はア——それにはわかつてをりますが——どうぞ——もう少し考へさせていただいて——」

子供が良くなる 講談社の繪本

お隣様で人氣愈々高く素晴しい大賣行!!

出ました、お子様お待ちかねの講談社の繪本 新刊四冊
全國の有名書店にあります

日本よい國 (50錢)
豐臣秀吉 (50錢)
樂しい遊び (50錢)
漫畫と忠勇繪話 (50錢)

學校でも家庭でも 引張凧の大人氣

今迄に發賣された講談社の繪本七十一冊
——どれも飛ぶやうな賣行！全國有名書店にあり——

●お中元に、お土産に……
御褒美に、お見舞に……

東京小石川 大日本雄辯會講談社發行

最惡の條件の下で 空中戰に大成功

南昌空襲の勝見大尉が戰況談

【〇〇基地二十七日發本社特電】二十六日我が海軍航空隊の南昌大空襲に〇〇隊長として自ら機の操縦に當り見事敵の南昌飛行場に爆彈の雨を降らせて格納庫地上機を粉碎し敵機撃墜の退路を遮け悠々歸還した勝見五郎大尉は二十七日〇〇にて當時の戰況に付き左の如く語つた

基地を出る頃は快晴であつたが進むに從つて雲が多くなり殊に全く南昌を蔽はれて非常に飛行難した午後二時頃大體南昌の上空と思はれる所まで進したが雲が餘り厚くて位置が全然判らず雲中に入れば夜の様に暗いと云ふ最惡な條件なので之では爆撃は不可能と斷念して引揚げ始めたが我が隊は幾つかの小グループに分れくになり引返さうかと思つたが雲を縫つて降下して見ると既に南昌を八十粁も南へ通り越してゐる事が判つた、しかしまるで暗を縫つた様なこの…

…飛行場は見えたが地上機は…直ちに突入…機が…見えるではないか…色のジュラルミン製の…

十数機それらに飛行場の周圍に…我々の爆彈は…數十機の敵戰闘機が…敵の餌食となる…「やつつけよう」と…

地上自爆けて突込み格納庫や地上に在つた敵機に對し爆撃を開始した…南昌の上空に…中し赤い焰を上げて燃えた…ので〇〇基地に機首を向けた…

機以下の〇〇機は敵のソ聯製イ一五型・イ一六型・十數機を相手に壯烈な空中戰を展開し…の一番機に喰付いて離れず我々は此の雨霰の中で我が機の機銃…あつた我が機銃でその中一機は…見事撃墜したが我が機も敵機に…した敵機も全部…た後になつて判つたが南昌に還る…戰中十六機を撃墜してゐたので此の空戰は最惡の條件の下に行はれたにも拘らず大成功だつたのである

ガソリン割當額 愈よ再查定で決す

臺北州下の一日標準使用量

ガソリン消費統制の國策に順應して愈々七月一日から各戶一册に制限を受け、ガソリン購入券を以て…に各ガソリン消費者の消費量を查定…

…に州に於て各人に公平に分配すべく再査定をなし臺北州勸業課では此程漸く割當額を決定、ガソリン購入者は二十八日から…ガソリン購入券を受領し、七月一日から此の券を以てガソリンを購入する事となるのであるが、臺北州下の割當

額は次の如し

△一日の使用量は一臺につき

自家用——一・七五ガロン

ハイヤー——三・六ガロン

バス——四・二ガロン

トラック——五・六ガロン

△一日の走行距離

一、自家用——五十粁以内、一ヶ月二十五日分使用、申請額に對する當局割當は四割五分、是

天津の耀華學校長 狙撃されて即死

犯人二名直ちに逮捕

【天津二十七日發同盟】二十七日朝天津英租界耀華學校前で同校校長趙天麟氏が學生に狙撃され即死した、犯人は當局の手により二名とも重傷を負つて逮捕されたが取調べの結果同人等は同校學生で校長が同校全生徒に排日デモを起こさしめんとして退校処分となつたのを恨み…殺害したものと判明した

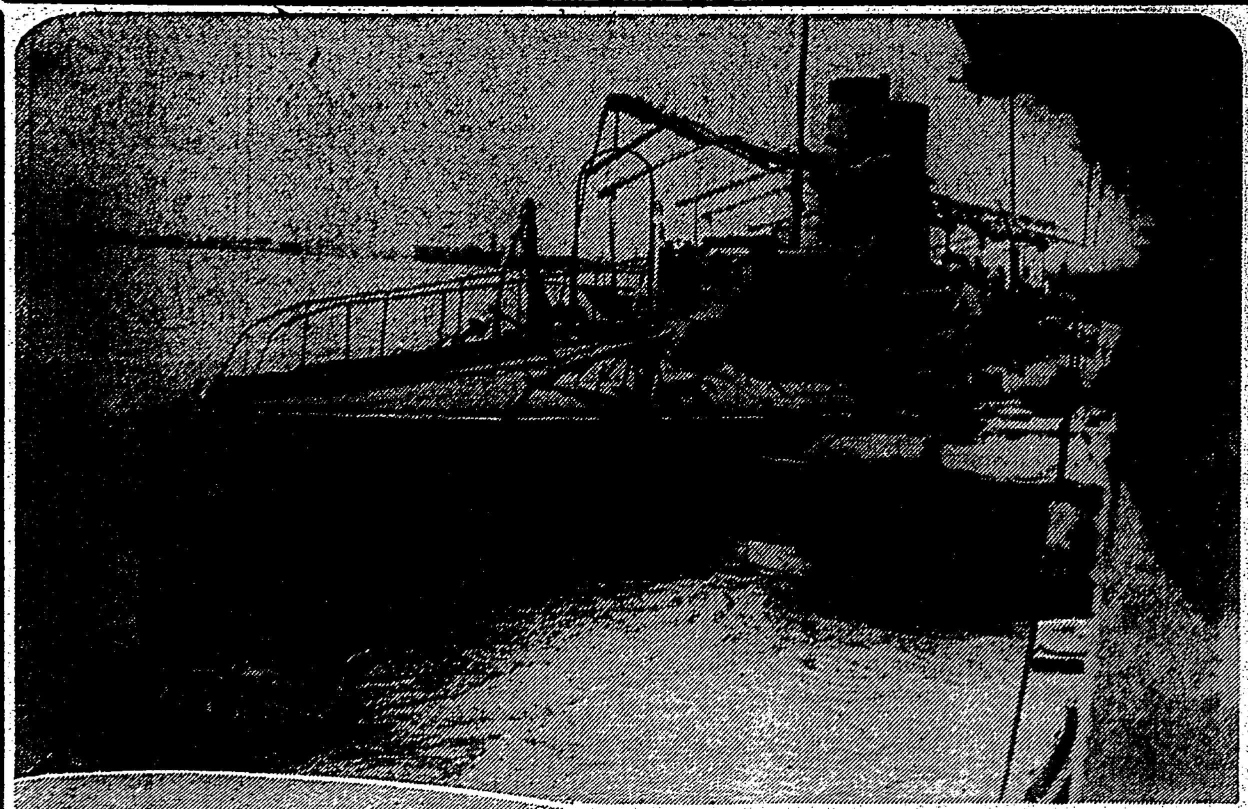

〇〇戰線より

（上）〇〇で我軍の生捕つた敵の水雷艇　（下）機雷の爆發…（海軍省許可濟）

銃後學生生徒の 輝く數々の美談

“事變博”にヂオラマで觀せる

本社主催「事變博」に出陳すべく督府文教局學務課が特別出品として出した銃後學生生徒の美談ヂオラマ並に柔道に輝く臨時新政府の大ポスター等八月を以て飾りつけを終り異彩を放つてゐるが特に銃後學生生徒の美談ヂオラマは次の如く

◇千人力、千人針の場合……

…島六十万の男女學生生徒の愛國の熱誠…つて道行く人から一針…千人針を作つてゐる光景

◇學生達が出征兵士の家を慰問、男の生徒は收穫期の…田圃作の手傳ひをなし女の生徒は慰問袋をとけて兵士の家を慰め

◇…生徒…してゐる場面

◇…に協力する女學生…命に綴つてゐる…

◇…の栽培…

…と見られてゐる

遙々海を越え

ハリウッドから 澤蘭子が離緣狀

東寶スター岡譲二君に

【東京二十八日發本社特電】東寶スター岡譲二（三五）の夫人澤蘭子は八月渡米ハリウッドに…

…ら岡君は離婚の旨を…

奥様を 貰つて家庭的にもつと落着いて下さい

…とどうやら自分の…たのしいのです…

苦闘して…

產業豫備隊員が 汗の結晶獻金

陸海軍へ三千四百餘圓

【東京二十七日發本社特電】…

捕鯨母船 極洋丸が進水

【神戶二十八日發本社特電】南洋スマトラ・ゴムの…

新竹州廳内に 二つの貯蓄組合

職員連を以て組織

【新竹電話】新竹州では國民貯蓄…

本島割當の 貯蓄債券

全部賣切れ

本島割當の第一回…四十万圓…

バナナは内地 で引張り凧

【神戶二十七日發本社支局特電】…

聚樂館の傭人二名 共謀して悪事を働く

いづれも新竹署で捕ふ

【新竹電話】…

縫田榮四郎氏逝く

【東京二十八日發同盟】…

志郎守表氏今秋赴任

あすの天氣

北部地方　…
中部地方　…
南部地方　…
東部地方　…
澎湖地方　…

概況　…

珍菓 メロー 類似品に御注意 元祖 メロー商閣

今晩の映画
◆新世界館
◆大世界館
◆芳乃館
◆國際館
◆タイゲキ

每日案内
書籍　支那大地圖
医院　小林醫院
内地土産　木瓜 パイアップル 桐田のパイアップル 桐田の冷西瓜 名物 芭蕉煎餅 下江商店
樂器　中古オルガン
寫眞　カメラ中古品高價買入
時計眼鏡　和田はメガネ專門 メガネ專門日光堂
料理屋　壽司 生そば 辨金京町店
金融　商品券高價買入 電話土地建物 金融
藥種商　喘息にワンカ
ラヂオ蓄機　レコード吹込機
雜件　ドロンワーク卓子掛 村井商行 特許辨理士 岸喜鑑 平戸の揩味噌 平戸のかまぼこ 計理士 純胚芽米 佛壇盆提灯
會葬御禮 二階堂喜繼

ぜん息 神經痛や 中風・高血壓 血の「濁り」をとり 原因から治療せよ 不治でない
血液淨化劑 今津化學研究所

アセモ タダレ ポアール

戰地の軍人にも 銃後の婦人にも必要だ！ 先生にも學生にも必要だ！ お役所にも 各團體にも必要だ！ 何處でも引っ張りだこの 支那事變一年史 「話」臨時大增刊・只今發賣中 支那事變のことなら、此れ一册で充分!! 此れだけ讀むことは絶對必要だ!!（特價・七十錢）

猛暑來る 精魂エネルギーの源泉 純人參精腦 萬病を驅逐し強健なる肉體を造成す。（全島有名藥店有り） 朝鮮製藥合資會社

一分間御化粧料 白粉 ミトセ海綿

專賣特許・強力殺蟲液 カモ井の キリメツ 大谷商店

戰線日記 鈴木正夫 ビクター 日の丸行進曲 ほがらか部隊 波岡惣一郎・南邦雄

強力殺虫劑 スーア 日伊英佛專賣特許

戰線みやげ

廣告は宣傳の近道なり

入梅時前後

病毒・酒毒が原因で
頭はボンヤリ手足が痺れ
不眠に悩み肩凝りする人は

血壓に御注意

但し無理に降下は大禁物

梅雨時は御承知の如く濕氣と温度の加減から黴菌の繁殖が最も旺盛で色々な器物に黴が生えたり、飲食物が腐つたりします。是と同じ樣に私共の體も變調を來たします。故に病毒に心當りある方で頭がボンヤリして、手足の痺れや不眠、肩凝り等に悩む方が血壓をお計りになり、少しでも高ければ早速注意しないと動脈が硬變してゐるのですから、腦血管の破裂を招き恐るべき半身不髄の重症に襲はれるかも知れません。然し其の治療に當つて病根を除きもせず、無理な降下をはかれば、たとひ一時は快方に向つても再發するのは理の當然でありませう。

頭にふる血

病根(ふる血)を取れば
頭の病も快方へ

血壓は下り丈夫になる

昔から「自惚と狩氣のないものはない」との古諺がある位で若氣の過ちによる病毒か、親からの遺傳毒に日頃嗜む酒、煙草の毒などが加はり血液を濁し血行を妨げ病原となつて居るからであります。是等を古方醫學では「ふる血」と稱し、排泄するのに從來は蛭や吸角による瀉血法とか、破血劑と稱する峻下劑等で治療して參りましたが、幾分の副作用あるを痛感した當研究所では現代醫藥學的立場から古方醫學の再檢討は是を穏に體外へ排泄して血行を整へますから、お悩みの症狀は勿論、腦溢血や半身不髄の重症をも未然に防ぐ事が出來る新療法の創見に成功いたしました。悩める方は是非本療法の一讀により健康體になられヨ。

因に本療法の詳細はハガキで申込めば無代進呈する「ふる血療法」書の御一讀を願へれば充分御解りの事と存じます。

血壓は下り頭がハツキリ
安眠出來て能率も增進

臺北市新町(印刷業) 吳文雄

小生の職業は活版印刷職員で、煙草は嫌ひですが、お酒は好きで澤山飲み過ぎた爲か、氣候の變り目には、血壓は昇り、頭痛やのぼせ、めまひがして思考力は減退し、安眠出來ず、憂鬱な日を過ごして參りました。處がフルチ錠服用しましたら頭がハツキリしてのぼせ、めまひは治り、夜もグッスリ眠むれ誠に調子よく仕事が大變はかどる樣になりました。是れも皆フルチ錠のお蔭と感謝して居ります。

前東京吉原遊廓病院 小屋眞明先生創製

排毒と順血に

フルチ錠

主効 梅毒 淋病 脊髄癆 高血壓症 動脈硬化症 中風 半身不髄症 心臓病 甲状腺 貧血 胃腸病 リウマチ 神經痛 頭痛 ヒステリー 肩凝 便秘

定價 [illegible]
(全島各藥店にあり)

古醫學から再檢討 **無代進呈** (四六判美本)

病毒排除 **血液循環とふる血療法**

ハガキで申込あれば直ぐ送る

▼こんな症狀の方は是非一讀あれ
◇頭痛、耳鳴、肩凝、手足の痺れる人(中風、腦溢血)
◇動悸、息切れして、寢汗、冷汗に悩む心臓弱き人
◇便秘がちで吹出に苦しみ眠れぬ人(痔瘻、皮膚病)

申込所 東京市京橋區西八丁堀二ノ四 **古醫學研究所**
電話京橋(56)二五八四番・二六三八番 振替口座東京六五三〇八番

吹く微風に薫香を愉しむ

これこそヨウモトニック薫のみが知る新感覺です。汗ばんだ體臭の、其にも增して不愉快な、頭臭や痒さは、サッパリと地肌から消へ去り、風になぶられて緑の黒髪は、宛然噴霧器の如く、初夏の大氣に爽やかな薫りを撒き散らせます。

抜毛 フケ 若禿 止

簡單な頭臭防止法
就寢前・外出後に先づ頭髪をといて、蒸しタオルをかけ、地肌をよく拭きとり、ヨウモトニックを擦り込む樣にして御使用なさる事をお奬めします。

正しい養毛料獨得の清淨殺菌作用は、地肌を清淨にし、頭臭を去り痒味を防ぎ、フケ、抜毛の根本的原因を滅へて、頭髪はいつも、爽やかな匂を漂はせて居ります。

効能
フケ、痒み止め
一般の脱毛に
病、産後脱毛に
若禿、若白毛に
毛髪の榮養美化に

(定價) 小 金1.45 大 2.45 徳用 金3.30 各百貨店藥店にあり

發賣元 東京・日本橋・室町 (三共經營) 泰昌製藥株式會社

三共 SANKYO

爽快な薫りの養毛料

ヨウモトニック

皮膚病

田虫・水虫
はたけ・くさ
いんきん
しらくも
とびひ・しつ
ふきでもの
あせも・ただれ・かみそりまけ
ジクジクと痛痒く

毎日梅雨の裡に暮して居るやうな不快な醜い皮膚病は放任すると、惡化して全身に擴がり、劇しい痒痛に悩まされ、甚だしきは生命さへ脅かされるに至ります。

殊にこれからは病菌が益々皮膚深部に潜伏して一段と根強くなりますから、今のうちにヒンターで徹底的に治療することが、なにより大切です。

ヒンターは殺菌、收斂、鎮痛、止痒の諸作用を具備せる合理的な最新皮膚病藥です。

揮發し易く藥効不定な水劑等と異り、爽快なクリーム狀なれば、殺菌力は持續的に皮膚深部にまで滲透して、潜伏する病菌の生活力を奪ひ、少しの刺戟もなく醜い皮膚病を速に治療する優れた藥効があります。

一歩進んだ皮膚病治療藥

ヒンター

定價 二十錢 三十錢 五十錢 一圓
○全國有名藥店にあります

發賣元 本舗 守田治兵衛 東京市下谷區池之端仲町 振替東京 二九八五番 大阪市東區長堀橋筋二

嚴選した原料油脂と其の適切な配合及び合理的な工程に依て生産される世界的な最高標準石鹸です

科學的に純粋な石鹸は只だ除垢が良いと云ふだけで無く作用が緩和で始めて完全

○ミツワ石鹸の特長

一、高級植物性油を配合した優秀石鹸ですから作用は特別に緩和で何んなに柔かい御婦人赤ちやんのお肌でも決して荒らしません ◇

一、それに溶解性が適度ですから水でも湯でも自由自在に調節ができてムダ減りもせず又後肌に石鹸分を殘す等の怖れもありません ◇

一、細かな泡が豐かに立つて併も泡が強いから充分に清淨の目的を達し同時に洗ひ落しが完全ですから肌はシットリと成ります ◇

一、最初から最後迄品質は均等で芳香は優しく中途に溶崩れる等の憂ひがありません。凡そ普通品の三倍位は永く使へて經濟です

◎ミツワ石鹸

本舗 東京日本橋兩國 丸見屋商店

M.56

江戸桃花陣 (68)

海音寺潮五郎作 富永謙太郎畫

吉凶(八)

取りあへず、その日から、兵衛は網倉の家に同居することになつた。

兵衛は熱心に自分の職務を守つた。一歩も外出しない。朝、白々と夜の明ける頃から、夜半に近い頃まで、一室に閉ぢこもつてゐた。目醒りと称して、時々、家の周囲近くの露地や裏町を歩き廻るのが、わづかにその單調な生活に變化をつけてくれるに過ぎなかつた。

かうして、じつと待つてゐるとなると、仲々敵は現れなかつた。

兵衛は退屈して來た。こんな無為な生活は、彼の今までの生活にないことだつた。耳を聾き、敵を睨き、眼を光らし、三日にあげず山野を跋渉して今まで送つて來た兵衛にとつて、江戸の生活はそれだけで、相當に無聊であつたのに、網倉の家へ住み込んでの用心棒の生活は、どうにも救ひやうのない退屈さだつた。

「御冗談でございませう。御物をお読みになるなら、いくらか取りそろへてございます」

と言つて、網倉が五六册の書物を出してくれたが、兵衛は二枚めくつて見たきりで二度と開からうとはしなかつた。子供の時、親父の前に坐らされて四書の素讀を習はされた時の退屈さ、苦しさ、恐ろしさが、今でも、四角の文字の行列を見てゐるとまざまざとよみがへつて來るので、すつかり辟易してしまつたのである。

一時間のうちに十度以上、一日のうちには無慮三百回の大欠伸をくりかへして、兵衛の毎日は流れた。

だが——

兵衛にとつては退屈極まる毎日が、龍之介にとつては、何といふ樂しい甘美にみちた毎日であつたらう。

今はもう訪問の口實を考へる必要はない。彼は毎日のやうに網倉の家を訪れた。

いくらか、網倉の兄の切石の思はくが氣になりはしたものの、その切石も姿を見せなかつた。この頃、一層閉じこもりがちになつた切石ではあつたが、二度に一度や四度に一度は顔を出して無駄な世間話をしたり、時々父の話しをしたりした。また、たとへ、網倉が姿な眼で見たとしても、龍之助はそれに氣づかなかつたかも知れない。獵師は山を見ないといふ。戀人の眼、戀人の表情のみを全世界とも全部とも見てゐる若い男にとつて、どうして他人の心の動きがわからう。網倉も、龍之助の訪問をよろこんでゐるもののやうに見えた。龍之助が訪問しさへすれば、網倉はどんな仕事をしてゐても、すぐに會つて、幾時間でも倦かずに話してゐた。

それに——

この頃になつて、何と網倉の美しくなつたことであらう。以前は、美しくはあつても、險前ではあつても、心平な澄み冷たい仕事ならば、必ず、どこやら底に固い、つめたい取りすましたところを感ぜずに居なかつたものが、今では、そんなところがすつかり消えた。ひどく優しく溫くなつた。よく頰を赤らめるやうになつたし、眼ぐむやうになつたし、笑ふやうになつたし、聲など、まるで吸ふやうな甘い美しいものになつて來た。この變化は極めて急激であつた。春の陽に温まれた蝌が芽ぐむやうに、花が咲きほころびてくるやうに、一日は一日よりましてさうなつたのである。

その變化が、龍之介にわからないはずはなかつた。そして、龍之介は自惚でなく、相手が自分に好意を持つてゐることを知つた。が、その物を打ち開けようとはしなかつた。餘りなる幸福感は、それだけで、十分に瞬間の欲を與へたのである。

「これで澤山だ。かうして毎日を會つてゐる。これ以上のことは望むなんて、冥加おそろしい」

いつもさう思つてゐるのであつた。

事變一周年の記念軍歌 レコードに吹込む

臺灣では支那事變一周年を迎ふるに當り九千万國民の唱和すべき記念軍歌を作製レコードに吹込中であつたが、二千數百枚が出來上つたので直ちに前線各部隊、内地、滿洲、台灣等の各州、廳、郡、各國民學校へ發送した。レコードの表面は陸軍省新聞班長野[illegible]少佐作詞、[illegible]補作曲の「聖戰一年の回顧」で[illegible]林太郎が吹込み、裏面は佐藤惣之助作詞、山田耕筰作曲「銃後の護り」[illegible]獨唱である。

蜻蛉雜考（上）

夏から秋へかけての、野々に親しい蟲、蜻蛉は、理科學上からみると、世界を通じ二千餘種の多種で、我國のみでも百五十種の多きに達するといふから、随分多つた種類がある。この中、著名なのだけを上げれば

のしめとんぼ、はらびろとんぼ、よつぼしとんぼ、しほからとんぼ、こしあきとんぼ、てふとんぼ、たかねとんぼ、みやまとんぼ、おほきとんぼ、あきあかね、しやうぢやうとんぼ、うちはやんま、かとりやんま、おにやんま、ぎんやんま、やなぎとんぼ、むかしとんぼ、なみへびとんぼ、おきつのとんぼ、なみうすばかげろふ等々である。

○

蜻蛉の古名称としては、あきつむし（秋蟲、初秋に現はれる蟲の意、和名、阿岐豆）あきつは、かげろふ、ゑば、（あんばとなりやんまとなる）へんぼう、あげづ、とんぼ、とんばう、えんば等があり、其他異名として蜻蛉、蜻蜓、諸乘、紗羊等々。

日本の國名と蜻蛉は古来蔵に語はれの深いものがある。古く日本紀あたりには「猶如蜻蛉之臀呫」とあり、日本の地形が蜻蛉の翅を搖げてつながつた様な形をして居るので神武天皇の御勅語により始めて吾國を秋津洲と呼ぶとしてある。一説には、あきつしまは、秋島即ち豐稔の國又は明つ島の意であるといつてゐる。神功紀に、「あきつ」とは「とんぼう」なりとある。

神世神話にも、本州の名天稚彦秋津島とある。

雄略天皇の御製にも「そらみつ大和の國をあきつしまといふ」

とあり古来大和の國、日本國の異称とされて來たものである。

「とんぼう」の語源については、「和名抄」の彌生の「蜻蛉別誌」に、「蜻蛉」を「とんぼう」と云ふは蜻蛉の名秋津洲と云ふ、故東方といふ事なるべし」と云つて居り、延喜の本草和名に「矢張にたたかひ四方に散る春の野に、東方の飛散りたるに異ならず」と又和歌童蒙抄（藤原範兼著）に「かげろふ」とは黒き「とうぼう」のちひさきやうなるものなり）貝原本草には蜻蛉——上年波字となる。

○

蜻蛉は古来かげろふ、とんぼうあきつの名によつて風流人の心を引きつけ和歌、俳句の題材として盛んに愛用されて居る。有名な俳句で人々に膾炙されてゐるものをあげると

蜻蛉の取つきかねし草の上　（芭蕉）

白露に蜻蛉ぐる日影哉　（召波）

行く方におのが影追ふ蜻蛉哉　（千代女）

蜻蛉釣今日は何處まで行つたやら　（同）

日は斜関屋の槍のとんぼ哉　（蕪村）

蜻蛉や花染に夢を浮ばせて　（[illegible]）

一九三八年度の銀幕の女王

選ばれた"マドモアゼル・シネマ"

多數の競爭者をおしのけて巴里佛蘭西映畫界の女王に

海外小話

アクロポリス上のギリシヤ國旗

ギリシヤの首都アテネの有名なアクロポリス神殿の上には、國祭日に大きなギリシヤ國旗が掲げられるが、この國旗は毎年國内各地から撰選によつて献納される事になつてゐる。撫獻はギリシヤ本土の縣、島、植民地等の名を別々に記したカード何枚かをギリシヤ古代の壺に入れ、その中から一枚抽き出す方法により、之れに記された地方がその年の國旗獻納の光榮を担ふのである。各地方は首都の空に飜へる國旗製作の名誉を獲得せんと渇望し、毎年の撫獻はギリシヤの官民年中行事の一つとして國民を興奮させるが、今年の名誉は詩聖ホーマーの生地でエーゲ海のサイクラデス群島の獲得する所となり、島民は欣喜雀躍して國旗の製造に着手したと傳へられてゐるので、島の娘達には絹製、必ず手ぬひといふことになつてゐるので、島の娘達は総出で國旗の縫ひ上げに没頭してゐる。

「米國婦人黨」結成さる

一九四〇年の大統領選舉が近づくと共に、米國内にはラ・フォレットの「米國進歩黨」を始め各種の第三黨運動が漸く活潑になつて來たが、今度は大分趣を代へて米國婦人ばかりの「米國婦人黨」なる新黨が結成された。この新黨の目的とする所は、「アメリカニズム」以外の凡ゆる外來思想を排撃すると言ふ。如何にもヤンキー・ガールの趣向に投じたものだが、第一歩として政府の產業干渉、中央集權等、外國まがひのファッショ的政策に對し婦人ながら果敢な反對カンパを行ふと称してゐるから、ルーズヴェルト大統領のニュー・ディール政府にとつては、又もや侮るべき敵が現はれた譯だ。

カナ文字ニュース

△ソノ海軍ノ 南澳島センリヤウ ニ ヨッテ 澎湖島トヲ ムスブ 海上面デ クワンゼン ニ 支那沿岸 ノ 交通ヲ サヘギルコト ニ ナリマシタ マタ 南澳島ニ ワルイ支那軍ガ キナク ナッタノデ 島民ハ タイヘン ヨロコビ ワガ海軍ト 仲良クナッテ 治安モ スッカリ クワイフク シマシタ

△貯蓄報國強調週間 ノ 第一日 ノ 郵便貯金ハ 二百五十一萬餘圓デ イママデノ 一日ノ貯金ヨリハ 百萬圓モ 多カッタ サウデス 七月七日ノ 事變一周年マデニハ 四十億圓ヲ 突破スル モヤウ デスガ 島民ハ ミンナ ムダヲ ハブキ 金ヲ ウテニシ マッテ オカナイデ 貯金 スル ヤウ ニ シ マセウ

日本產業映畫「協會」が設立さる

萬國博で上映の產業映畫 全部製作して配給

万国博の開會を機會に日本の文化產業を世界に紹介する映畫製作機關として今回元日本映畫社長中山是雄氏を會長に、田中隆三、望月圭介、山崎達之輔、櫻内幸雄、小松一太郎の諸氏を顧問とする日本產業映畫協會が設立され、万国博に於て上映する產業映畫は全部同協會の手に依つて製作、配給を行ふことになつた。同協會では開期までに日本各地の優秀な產業狀態をカメラに收めるため既にこれが準備に着手したが、その製作プランは大體左の如くである

一、各府縣別產業を北海道、樺太、東北、關東、北陸、中部、近畿、中國、九州の八地方に分類製作する

一、特殊地區（東京、大阪、京都等の大都市）の產業と文化の紹介映畫の製作

一、貿易、農業、林業、水產、食料品、工業、（重工業、化學、纖維工業）交通及び通信土木等產業施設に關する狀態の紹介

一、朝鮮、臺灣、南洋、滿洲、支那に於ける產業建設狀態の紹介映畫製作

世界の銀幕へ我が映畫進出

映畫を通じてわが文化外交の觸手は世界に伸びてゐるが、また開盟映畫の飛進ニュース二つ

（其一）今夏八月十日から二十日間伊國ベニスに開催される第六回國際映畫コンクールに國際文化振興會では一本の劇映畫、四本の文化映畫といふ我國がコンクールに參加以來初めての豪華な陣容を以て列國映畫と覇を爭ふことになつた、出品映畫は「五人の斥候兵」（日活）「風の中の子供」（松竹）の劇映畫に「小學校教育」（文化振興會）東京シンフォニー」（鐵道省）「國民體操」（文部省）「黑い太陽」（朝日新聞）の四文化映畫と決定近く發送される

（其二）ニュージランドのウェリントンにある那司總領事を通じ同地の文化協會から國民教育の材料に日本映畫を使用したいとの申出が外務省にあつたので文化事業部では早速ファンク博士の名畫「新しき土」の外、國際文化振興會製作の「小學校教育」「花形藝術」「日本畫家の一日」「日本人形の製作」の計五本を十七日午前發送した

雜誌紹介

▲文藝春秋（七月號）將來の文學賞（座談會）大衆文藝雜感（角田喜久雄）股旅物について（長谷川伸）ユーモア小說と諷刺小說（中村正常）探偵小說と怪奇小說（佐野英太郎）及全國懸賞募集の規定、同附錄として「文藝豆辭典」、同附錄として「文藝豆年鑑」を收む（〇・三五、東京・小石川・林町四一博文館出版部）

メガホン塔

▲一讀者さん國引抽籤券八九九四は御氣の毒ですが當籤して居りません（係）▲お尋ねの明治十二年舊暦九月二十七日は新暦十一月十日で同二十四年舊暦二月八日に新暦三月二十七日です（一易者）▲不要な着物その他古い物を資つて貯金をしたいのですが最も良い方法を教へて下さい（一讀者）▲南警察署に御相談下さい（係）▲二十七日の日で掛當相をお返し保管してゐますが（臺北市古亭町[illegible]）▲臺北航空學校採用豫定者の人々に成績證明書を送る様、通知があつたが、バスの中へ勢手を持つたまま乘車する者があり乘客は非常に危險です、危いも注意して下さい。そして車掌も十分取締つて下さい（一乘客）

商況（廿八日）

臺灣正米市場前場

	當	中	先
前場 ▲一期蓬萊米	不申	二、二九 七甲	二、三二 四甲
中場 ▲一期蓬萊米	二、二八 一甲	二、三〇 一甲	二、三三 三甲
▲一期蓬萊米	二、二四 三甲	二、二七 三〇甲	二、二九 六〇甲

臺米公定相場

總出米高 一〇八車

基隆在庫米

廿八日朝現在

一期蓬萊米	三六、三三二袋
二期蓬萊米	三三
二期丸糯米	六、五三八
到着米	一一九車（一、五六四袋）

高雄在庫米

廿八日朝現在

一期蓬萊米	八九、六六六袋
二期蓬萊米	二二七
一期在來米	三、四九八
二期丸糯米	七八七
二期長糯米	六〇〇

大阪期米前場

節	當	中	先
一	三五、〇一	三五、〇一	三五、〇二
二	〇四	四、九三	〇五
三	〇四	五、〇〇	〇七
四	〇六	五、〇〇	一二
五	〇六	〇一	一三
六	〇六	〇二	一一
七	〇六	〇二	〇九
八	〇五	〇一	一一
九	〇五	〇二	一一
十	〇五	〇三	一〇

東京期米前場

	寄	引
當	三四、六五	三五、〇三
中	七〇	〇四
先	六五	〇九

神戸期米前場

	寄	引
當	三三、六八	三三、八九
中	六九	九三
先	七〇	九七
	六八	八九

東京銘柄前場

	寄	引
▲一期蓬萊米	三三、二五	三三、二七
止	不申	不申
▲一期丸糯米	三三、二八	三三、二〇
止	不申	不申

東京銀行貸株

	寄	引
日銀	五四八、〇 同 新	三三七四、五
正金	一九六、八 同 新	二三、一
勸銀	八五、五 同 新	二三、一
興銀	八七、八 同 新	二六、二九
臺銀	八八、九 同 新	二四、七

東京國債前場

	寄	引
甲號五分利	一〇三、三五	一〇三、三五
第二四分利	一〇二、五〇	一〇二、五〇
出來高	二七五	

東京短期前場

	寄	引	高	安
東新	一三七〇	七六	八三	六〇
大新	七六九	七三	七八	六〇
鐘紡	二三五	四一	六〇	〇〇
東レ新	七七九	八五		
帝人新	七八四	八四	八五	七〇
日産	五七一	七五		
日窒	一〇二一	二一		
鐘紡新	八七七	七六	八一	六一
郵船新	六三七	三八	三八	
郵船	四五九	六〇		
東電	七三九	三七	四〇	三三
日石	六九五	九四	七〇〇	六九三
日立	九六〇	五四	四七	三六
滿業	七四一	四三	五五	四三
電工	六五三	一		
電氣	九四三	八一	二〇	一五
東洋	五一六	一		
北洋	五六一	六一		
北炭	一八二	三		
昭肥	一一一	二九		
日産新	七〇七	一七		
日曹	七一二	一四	一五	一〇
麥酒新	一三六	八		
水產新	三七四	七七		

東短取組喰合

新東	一二九四、二五〇株 賣方五三二店
	賣方四〇店 買方五三二店
新	五五、八四〇株
鐘紡	賣方二八店 買方五八店
同	兩建控除

東長總取組

新東	一二四、九一〇株
當限	五五七、三九〇株
中限	六四六、四三〇株
先限	四三二、七九〇株
合計	一、六三五、六一〇株

大阪短期前場

	寄	引	高	安
紡	六〇五	一一		
郵紡	六三八	三八	三	四〇
日紡	三七五	七六		
水產新	三七五	七六	七六	七三
日石	六九三	六一		
日立	九六三	七〇一	六九	五九
鐘紡	九四三	六七	五三	四二
滿業	七四四	四五	四八	四一
倉紡新	五一三	一八	一九	一二
倉紡	六八一	一九		
帝人新	九八二	九〇		
帝人	一八一	九二	一二	一六
東新	一二七一	八六	七〇	七六
東電	三三一	一六	一五	一二

大阪砂糖現物

	寄	引
三温（OBB）	二〇円九〇錢	
分蜜（M3）	二〇円五五錢	
精製（雙）	二四円〇〇錢	
同（粉）	二四円一〇錢	
同（日）	ナシ	
耕地白標（A双）	二四円〇五錢	
黑糖	一五円〇〇錢	

大阪短期前場（續）

	寄	引		
大同	三五八	一八	二〇	一八
日糖	九二〇	一八	八六	八五
臺糖	七八五	六		
電工	六五三	一三	一三	一〇
日電	七一三	一二		一
滿鐵	五六一	六二	六二	六一
東レ新	七八〇	八五		
日レ	七七七	七四	七七	七〇
鐘紡新	三三六	六二	六四	三三
東紡	一六〇五	〇七	〇八	九二
鐘紡	二三五	〇二	〇二	二七
日鐵	一〇二三	二一	二四	一七
大株	八〇四	〇五	〇六	〇二
大新	七六九	八〇	八〇	六六

大阪砂糖清算前場

	一節	二節	三節
六限	一三、三五	一三、三五	一三、四四
七限	四一	四三	四七
八限	五二		五六
九限	六三	六五	六六
十限	七二	七五	七七
十一限	八五	八六	八七

大阪綿絲前場

	寄	引
七月限	二〇七、五〇	二〇七、五五
八月限	二〇八、五〇	二〇八、五五
九月限	二〇九、〇〇	二〇九、〇〇
十月限	二〇九、五〇	二〇九、五〇
十一月限	二〇九、九〇	二〇九、八〇
十二月限	二一〇、八〇	二一〇、八〇

大阪棉花前場

	寄	引
七月限	五三、二五	—
八月限	五三、五〇	—
九月限	五三、七五	—
十月限	五四、五〇	五四、五〇
十一月限	五五、四〇	五五、四〇
十二月限	五五、九〇	五五、九〇

大阪人絹前場

	寄	引
六月限	九二、五〇	九二、五〇
七月限	九四、五〇	九一、五〇
八月限	八一、〇〇	九〇、三〇
九月限	八八、五〇	九〇、三〇
十月限	八八、四〇	八九、六〇

橫濱生絲前場

	寄	引
六月限	七六九、〇〇	七七〇、〇〇
七月限	七四三、〇〇	七三九、〇〇
八月限	七三六、〇〇	七三一、〇〇
九月限	七三三、〇〇	七三〇、〇〇
十月限	七三五、〇〇	七三〇、〇〇
十一月限	七三五、〇〇	七三〇、〇〇

神戸豆粕前場

	寄	引
七月限	五、一三	五、一三

大連特產取引前場

	寄	引
大豆現物	七、六二	七、五五
六月物	五〇	四五
七月物	六二	五五
八月物	七五	五五
九月物	八三	六五
十月物	五七	四八
豆粕現物	二、二一五	二、二〇五
七月物	二一五	二一〇
八月物	—	—
九月物	一、九〇五	一、八九五
豆油現物	三三五	九二五

大連特產前場出來高

	定期	現物
大豆	三八四車	一五〇車
豆粕	五千枚	三千枚

大連特產在荷高

	出廻	在荷
大豆	一八八車	五六九一車
豆粕	五車	一〇一万六千枚

外國金塊相場

紐育現物	三五弗
倫敦現物	七磅〇〇志一〇片

外國銀塊相場

倫敦現物	一九片一六分一
同 先物	一八片八分七
ボンベイ現物	五〇留比
紐育現物	四二仙四分三

外國爲替相場

紐育米英クロス	四弗九五仙二分一
同米日爲替	二八弗九〇仙
同米支爲替	一八弗六二仙
倫敦英日爲替	一志〇二片

紐育株式

スチール株	五三弗
アナコンダ株	二九弗四分三
工業株三十種平均	一三〇弗四八仙
鐵道株二十種平均	二五弗

外國棉花相場

米棉（現物八仙八一 先物八仙八七）	同平均二十二錢安
印棉	平均七一錢高

ナショナル生絲

當限	一弗六五仙
先限	一弗六二仙

シカゴ小麥

七月限	七六仙八分七
同高値	七八仙四分一
同安値	七六仙八分五
九月限	七七仙八分七
十二月限	七九仙四分三

玖馬砂糖

賞	一仙円分三

紐育砂糖

七月限	一仙七七	一仙八二
一月限	一仙八七	三月限 一仙九〇

倫敦砂糖

八月限	五志〇〇片
十二月限	五志〇〇片
三月限	五志〇一片

日銀帳尻（單位千圓）（二十八日）

發行高	一、六八〇、一〇〇
正貨準備	八〇一、二二一
預金	二八一、三五六
貸出	[illegible]

血行を整へ 肥立が早い

姙娠中は、十ケ月と言ふ長い間、體内にて子供が發育して居るのでありますから、餘程身體が丈夫でありましても、頭痛がしたり、腹が閊へて食事が進まなかつたり、氣分がイラ〳〵して、物事に感動し易い狀態になります、殊に、お產が近づきますと、足や腰がツリ痛んだり、手足の先がシビレたり致しますが、是は凡て血液の循環が惡くなるためであります。

こんな狀態を、其のまゝにしてお產になりますと、お產が難產であつたり、產後の肥立が惡くて、お乳が少なかつたり、又色々な餘病を併發する怖れがあります。

處が、產前產後に滋養強壯劑の養命酒を飲んで居りますと、工合よく血行を整へて、頭痛がするの、食事が進まないの、足腰が痛むのと言ふ事がなくなつて、身體の芯から丈夫になり、お產も輕く、產後の肥立がめき〳〵よく、お乳も澤山出るので、子供が丸々丈夫に育つとて、非常に喜ばれ、愛用されて居る方々が日に増し多くなりつゝあります から、誰方も、是非此の養命酒を召上つて、產前產後の身體を丈夫にして下さい

滋養強壯劑として
◇虚弱體質の人
◇胃腸衰弱の人
◇神經衰弱の人
◇根氣薄弱の人
◇貧血冷込の人
◇呼吸器羸弱の人
◇病後衰弱の人

無代進呈

貴重なる深山の藥草の成分を浸出した藥酒で芳香美味で誰にもうまく飲みよく身體に効くと、大評判です。養命酒の説明書と實驗録を、無代で送呈しますから、東京澁谷區上通四丁目番地養命酒本舗出張所へ宛頂くハガキを御出しあれ。

小瓶 壹圓九拾五錢（貳勺入）
大瓶 五圓貳拾錢（六勺入）
◎全島の專賣局酒指定商店にあり。

發賣元 臺灣總督府專賣局
製造元 信州上伊那郡南向村大草 養命酒本舗天龍館
東京市澁谷區上通四丁目 養命酒本舗出張所
電話 澁谷 二八四七番 振替東京六八八五五番

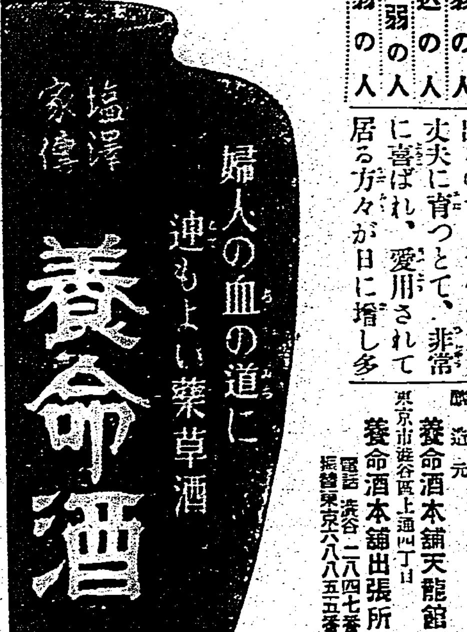

入浴前のクリンシンで見違へる程美くなる

歐米で最近流行の新入浴美容法

急速度に垢ヌケ一等の祕法

入浴前にお顔にクリンシン・クリームを一寸附けておくと暫くの間にシンから垢ヌケして別人の様に美しくなりますのでこの美容法が歐米婦人の間で盛んに流行してゐます。

▲方法——入浴前に明色クリンシンを額から頸に輕くすり込み其儘お湯に入るのです。お湯の中でじつとしてゐると湯氣のため毛穴が充分開き、獨特の美容成分が皮膚の深部に吸收されて素晴しい美容作用を營み、一方ではこのクリーム特有の強力な清淨作用で深部の垢や汚れがグングン表面に吸出されて來ますから お湯から上る時にキュッとしぼつたタオルでその汚れを拭きとります。

▲クリンシンの世界的流行！歐米に於けるクリンシンの流行は非常なもので從來の凡ゆる洗顔料は全く時代おくれとなり、最近の統計によりましてもクリンシンの使用額はあらゆる化粧品中の首位を占め、ために歐米婦人の美が一段と增したとさへ言はれてゐます

定價 一圓・六十五錢・八十錢・一圓廿錢

明色クリンシンクリーム

アブラ顏の方も★もう心配はない！

アストリンゼンの素晴しい美容作用

それは何故？

アブラ顏の方はアブラが出すぎるため白粉が美しく附かず、お化粧もスグ崩れますがお化粧前に（お化粧の時は化粧下クリームをひく前）明色アストリンゼンを二三滴つけますと獨特の收斂作用で皮脂腺を引き緊めアブラの分泌を根本的に調節しますから、どんなアブラ顏の方でも白粉が思ひの儘に美しく附きお化粧も不思議な程長く保ちます

歐米婦人は化粧前に必ず新鮮な化粧水アストリンゼンを使ふ。

▲アブラ顏が治る！朝夕の洗顏後明色アストリンゼンを常用しますとアブラ顏が日に見えて若々しくなります

定價 一圓・四十五錢

ホンの二三滴でお化粧の美しさもモチもマルで違ふ

歐米婦人は化粧前に必ずアストリンゼンを使ふ！

明色アストリンゼン

臺灣日日新報

本日夕刊共十六頁

編輯兼發行人 佐々木龜

發行所 臺北市榮町四丁目壹番地 臺灣日日新報社

社説

島内勞力の問題と其對策
周圍の事態に應じて樹てよ

一

消費の節約、物資の動員、輸出の振興等、長期經濟戰に關するあらゆる努力をなしつつある池田藏相は、これ等の計畫の實效を擧げ、併せて軍需生産力の擴充をなす爲めに、勞務方面に現場係員の養成に意を用ひ、特に不足を告げてゐる熟練勞働力の補給に万全の策を講ずることとなつたと傳へられる。生産力の擴充に必要なものは物的要素ばかりでなく、その人的要素に缺くる所があつては、その目的を達することは出來ないのであるが、池田藏相が此の点に着目して、勞働力の供給を合理的に調節化しようとの意圖は、極めて當を得たる措置と言はねばならぬ。未だその内容は明らかでないが、既に具體案の用意もあり、それを着々と實行に移す筈であるといふから、その成功を瞬首して期待する次第である。

二

さらにこと關聯して、勞働力を豐富にするために、その養成、屈傭、作業等の各分野に亘る一貫的統制、即ち勞働力に對する全面的統制を行ふこととなり、早晩總動員法の勞務者規定の發動を見るであらうとも傳へられる。これは過般東京で開催された全國警察部長會議の席上に於ても、勞力の需給調節を、法制化した一つの力の上に於て行へといふ意見の出てゐた所から見ても、過般の各種の必要の程度が想像されるのであるが、此の点は臺灣に於ても、内地と同様に必要を痛感される所であつて、それに加へて臺灣に於ては、島内並に四圍の環境が複雜であるだけに、それだけに一段と深甚なる配慮と工夫とを要する。

三

然かも一方に於て、暫らく交通の杜絶してゐた對岸とは、厦門島の攻略に依り、既に一脈の途は開け、今後次第に事態の進展を見るであらう事は十分に想像される所であり、さらにそれ等の地方に於ける支那良民の更生には、我方の絶大なる庇護が必要とされる實状である所に見れば、將來、彼等への更生と援護の途も亦、考へてやらねばならぬ國策の一つではなからうかと思はれる。殊に島内の勞働力も諸種の事業の勃興をはじめ各種の事情に依り、今日の状態を以ては需給の円滑に缺くる所が少くないのであるが、そこに確乎たる對策を樹立しその實行を圖ることは、銃後の力の充實、長期經濟戰對應の意味からも極めて必要だ。二百名以上の勞働者を使ふ民間工場が、臺北州下だけで二十七に及んでゐるのであるが、全島各地に於ては、それぞれの地方事情をも含めて、勞働力調節の必要に迫まられてゐるのである。依つて臺灣として、官民協力の下に、此の問題の解決を期する事は、その經濟活動力擴充の上からも、極めて緊急なる問題であらうと思ふ。

總動員法を發動
第六條と第二十一條
昨日閣議で決定

【東京二十八日發同盟】戰時體制下に於ける軍需工業能率を増進し軍需資材の供給を確保する爲め政府は二十八日の閣議で軍需品生産上必要なる勞務對策要綱を決定したが、これが實施に關し政府は同日の閣議で國家總動員法第六條並に第二十一條の兩條を發動することに決定、直ちに厚生省で企畫院其他關係各省と連絡の上必要なる勅令其他の手續準備を進め準備完了次第可及的速かに國家總動員審議會の議に附して八月中にこれを實施に移すこととなつた、尚これに關聯して更に同法第一、二、十一條發動の適否に就ても檢討を進める意向である、兩條文左の如し

第六條 政府は戰時に際し國家總動員上必要あるときは勅令の定むる所に依り從業者の使用雇入若は解雇又は賃銀其他の勞働條件に付必要なる命令を爲すことを得

第二十一條 政府は國家總動員上必要あるときは勅令の定むる所に依り帝國臣民及帝國臣民を雇傭若は使用する者をして帝國臣民の職業能力に關する事項を申告せしめ又は帝國臣民の職業能力に關し檢査することを得

勞務對策要綱(要點)

【東京二十八日發同盟】軍需工業能力強化のため必要なる勞務對策要綱は企畫院で成案を得二十八日の閣議に附議決定したが、右は勞務統制の中心となる勞務需給計畫の設定と相俟つて戰時下における勞務統制の實施に万全を期せんとするもので、勞務對策要綱の要點左の如し

一、軍需品の生産配給の円滑を期するため關係工場間の熟練工の爭奪を防止する

二、技術者の充足を計るため養成機關を設置する

三、失業者の就職或は轉業に備へる短期職工養成機關を設ける

四億餘圓を節減
十三年度實行豫算で

【東京二十八日發同盟】政府は今回物資動員計畫に關聯して十三年度實行豫算を編成することとなり二十八日閣議でその方針を決定したが、今回の實行豫算に依る物資節約の目標は主として既に決定した物資需給計畫につき重要物資の節約並に海外拂の節減を中心として大體四億五千万円見當の節約を期してゐるもので各省平均一割五分の節減を實行する意向である

内政三相會議
七月六日に初會合

【東京二十八日發同盟】政府は五相會議に並行して内政問題審議の關係閣僚會議を設置したがその第一回は七月六日首相官邸に開催、近衞首相、末次内相、荒木文相が出席、國民精神總動員運動の强化について審議を進めることになつた

首相が言論界に
協力支援を要請

【東京二十八日發同盟】政府は事變の擴大に對處するため國内體制の强化を圖り先に新政綱に對する實踐綱領を定めてゐるが、更に一層國民の協力を求めることとなり二十八日午後二時首相官邸に東京大阪を始め全國有力新聞通信關係代表者二十餘名を招待し政府側より近衞首相、風見書記官長出席、首相より左の通り挨拶を述べて言論界の協力支援を要望、引續き懇談會に移り種々意見の交換を遂げて午後二時過ぎ散會した

(近衞首相の挨拶) 御承知の如く支那事變は着々戰果を擴大してをるのであります、第三國の物質的精神的援助に依存せる蔣政權は現も内表面上は容易に屈服の氣配なく戰ひは今や完全なる國力戰たる相貌を呈するに至つたのであります、尤も堅き決意をもつてこの歴史的大事業に着手いたしましたわが國といたしましては固より覺悟の前でありますが國民をして楽觀、悲觀何れの誤謬に陥ることなく實状を知らしめもつて眞の協力一致を致らすためには率直に申しまして官民とも一段の努力を要することを感ずるものであります、殊にこの際國民左右に最も大なる影響力ある新聞通信業に從事せ

大運河の堤防を
支那軍又も決潰
江蘇省北部に濁流

【南京二十八日發同盟】黄河堤防を破壞した支那軍は又も大運河の堤防を切つて落し江蘇省北部一帶の沃野を水底に浸せしむるの暴擧を敢てした、即ち徐州會戰で西方への退路を遮斷され淮陰附近に集結し脱出の機を窺つてゐた一部隊が秘かに南下し、二十七日高郵南方六里附近の堤防を破壞した、その結果濁水は決潰口より東に流れ附近一帶は一面の湖と化した

土匪化した敵軍の仕業

【南京二十八日發同盟】大運河の堤防を破壞した約五万の敵は于學忠、孫連仲、龐炳勲の率ゆる敗殘兵で、徐州會戰後西方への退路を斷たれ已むなく淮陰附近を右往左往する内、我が猛攻に依る高郵附近で大打撃を受け、以來統制乱れ既にその一部は我軍に降伏を申出でたが土匪化した大部分は合體して一集團を作り我軍の追撃を逃れる自己保全の策略の一策として二十七日夜陰に乘じて堤防を破壞したものである

非人道的暴擧に憤激

【南京二十八日發同盟】支那軍の暴戻なる大運河決潰の報に我軍は二十八日決潰現場に急行し堤防修復に必死の努力を注ぎ着々作業の進捗を見せてゐるが、附近一帶の支那民衆は老若を問はず一體となつて皇軍の復舊作業に涙ぐましい協力をしてゐる、軍當局は度重なる支那軍の非人道的暴擧に憤激し敗殘兵の徹底的大討伐を斷行することとなつた

三縣城は忽ち水浸し

【南京二十八日發同盟】大運河堤防の決潰に依り洪澤湖、高郵湖の濁水は滔々として東流し始め興化、東台、泰縣の三縣城は忽ち水浸しとなり米、棉花、麥、棉の產地として知られつつある東西二十粁、南北二十粁平方の沃野は一瞬にして水底に浸し去つたが更に決河の流れはその勢ひを増し今や將に東支那海に流入せんとしてゐる

厦門に着々善政
樂土の實現も近し

【厦門廿八日本社特派員發】復興厦門は去る八日先發隊の復歸以來便船毎に數十名乃至百數十名の内台復歸者を迎へ、又去る廿日より鼓浪嶼避難民の復島を許可してより支那島民の復歸者陸續と踵を接し今日まで二千餘名に達し、二十日の一日數百名を加へ、現在する居留民も遂に永久復興の一路を辿りつつあるが、漸く増大する復歸者を迎へて復興委員會は成立以來連日各種の慈善、救濟復興方策の審議を重ねて來たが、この程漸く具體案を得急々近く治安維持會と協力して着手することになつた、その第一着手として土木事業を起して窮民を救濟し、これが爲め從來厦門が常に舊態依然たる状態に陥つてゐた給水施設を根本的に改善して島民の福利を増進せしむると同時に細民に職を與へ細民を救濟する、その一は日本人並に臺灣人の居住區域を廣め、以て水道を整備する。厦門の水を要する關係上差當り人口二十万復歸と計算して一人當り六、五升宛七斗の水量を補給するに足る水道施設の工事を起さうといふ雄大な計畫で、元來水道施設は最低五斗しか給水出來なかつたもので、第二の土木事業として事變前市政府が進めてゐた都市計畫を引繼いで道路改良、下水施設の完備を圖る事で、この土木事業を進める傍ら島民の最も苦んで來た從來の稅制を根本的に改革して島民の負擔を輕からしめ島民をして樂土の見られてゐる

厦門在留邦人の
被害總額は莫大
總領事館で調査を進む

【厦門廿八日本社特派員發】わが厦門總領事館の最近の調査に依つて在留邦人の被害概數は左の如くであること判明した、即ち多少なり被害を受けざる居留民は皆無で内相當の被害を受けたものは

内地人 一四一名中二割

臺灣籍民 一二、三〇〇名中七割五分

で内地人で相當被害を被つたものが比較的少數であつたのは大部分鼓浪嶼側に居住し家財を纏めて一つの部屋に入れてゐた爲と共同租界工部局の警備の結果に依つたもので大部分厦門島に居住した籍民は暴戻な支那側の略奪の好餌となつた譯である、被害總數を金額に見積つたならば莫大な額に上ると見られるがこの点は更に調査を進めてゐる

カー大使香港へ

【上海二十八日發同盟】カー英國大使は航空武官カーギー中佐、三等書記官アラン、財政顧問ホールペッチの三氏を從へて二十八日早朝出港のエンプレス・オブ・エシア號で急遽香港に向つたが同地より飛行機で漢口に赴く筈、英國側の觀測に依れば漢口の情勢は極めて逼迫せるものあり支那軍前線兵士の戰意喪失して漢口市内に逃げ込む者數知れず敗殘兵の横暴市内の混乱と共に漢口の守備は最早不可能に近い状態となつてゐるので大使一行は國府がせめて漢口に在る間に訪問し支那政権の新時代に對處する善後措置を講ぜんとするものである

部長級異動
昨日發令さる

【東京二十八日發同盟】今松茨城縣警察部長は今回北支臨時政府行政部顧問として北支に赴任することとなつたので内務省は二十八日右に伴ふ部長級異動を左の如く發令した、同異動は地方長官異動に伴ふ部長級異動は兩三日中に發令の筈である

任茨城縣總務部長 久保田 畯
山梨縣總務部長
任山梨縣總務部長 栗山 博
徳島縣警察部長
任徳島縣警察部長 池田 長吉
内務事務官(北京駐在)
任青森縣警察部長 赤羽 穰
茨城縣總務部長
任内務事務官兼内務書記官 今松 治郎

調停に立つ用意あり
英外務次官答辯

【ロンドン二十七日發同盟】バトラー外務次官は二十七日の英下院質問時間で日支紛爭に關する質問に對し日支兩國政府が同意するならば英國政府は何時でも調停に起つ

物資動員計畫に依る
失業者と家族を救濟
厚生省極力轉業を圖る

【東京二十八日發同盟】政府の物資動員計畫に依る三十二種目の使用制限に依つて平和産業部門の工場閉鎖は莫大な數に上り失業者は企畫院の推定に依ればその家族を含め約四百万人と見られこれが對策は最も緊急を要する問題となつたので厚生省では職業紹介事業中の所二十八日午後の省議で大綱を決した上全國職業紹介所を動員してこれが實施に乘出すこととなつた、即ち厚生省の方針としては飽くまで轉業防止を原則とし失業勞働者は出來得る限り軍需工業へ轉職せしめ女子勞働者は特長を斟酌してこれらの方面の勞働力不足を補塡するに努めまた徒弟、技能が軍需工業方面に不適當な者には職業紹介所で職業補導を施し轉職を斡旋する外夫々の技能に應じ適當の措置を講じ轉職せしめ生活の脅威を除く計畫を進めてゐるがこれら對策は何れも急を要するものであるだけに成案を得次第第二豫備金の支出に依つて實施する意向を持つてゐる

新舊拓相の事務引繼ぎ(略)

國府に和平機運
我が方は既定方針に邁進
宇垣外相が參議會で報告

【東京二十八日發同盟】宇垣外相は二十八日の定例閣議參議會の席上「最近漢口政府部内に於て皇軍の猛撃に恐れ和平を策するが如き機運が動きつつあるのは事實の樣であるが我方としては既定方針に邁進するのみである、また北洋漁業問題に一時ソ聯との間に行惱みがあつたが其後何とか解決の見込である」と報告し當面の諸問題に就き懇談を重ねた

ビク〳〵の佛印
デマに怯えて百姓が避難騒ぎ

【東京二十八日發本社特電】「日本、シャム聯合軍が佛印に攻め込んで來る」とのデマに怯えてシャム、佛印國境一帶の佛印の百姓達は數日前一齊に避難してしまつたが二十七日外務省への情報に依るとやつとデマと判り、國境附近のウボン縣知事は住民に觸けられては大變と早速二大隊、警官隊、青少年團約一千を動員、大行列を作つて「デマだ、デマだ」と各町村を練り歩き佛印、シャム兩國間には何事もなし流言に迷ふ事なく各自の生業に勵むべしと各地で説諭、國防省では地圖局員を派遣してフランス官憲と協力本部國境アラン、プランデート方面の調査を開始したと云ふ飛んだ恐日病の結果であると云ふ事だ

十分の一 程度に輕減して更生の生活を樂しましめ經濟生活を穏得ならしめんとする方針で差當り市税のみ徴収し島民をして ……

日本海軍 占領後の厦門の動向に至大の注意が拂はれてゐる ……

天無口

漢口で發行されてゐる新華日報と云へば、共產黨の機關紙で、今年の正月の頃、國民黨系の撤銷報と大喧嘩をおッ初めて、擧句の果ては撲打沙汰にまでなつたので有名であるが、その新華日報が先月二十七日の紙上で又しても大與太を飛ばしてゐる▲それは「松井大將、台灣守備隊司令官に就任す」といふ記事で「松井大將が台灣守備隊司令官に就任し、それと同時に、台灣守備隊では兵力の增強を行ひ、これまで一万の兵力しかなかつたのを三万に增員した」といふもので、漢口はその地だから、まだ恐るべき點があるとしても、コロンスから厦門への復歸者に對して「厦門へ歸れば日本軍に徴發された上、那拏を施されたのだ」などといふデマを飛ばして、良民の復歸を邪魔してゐる▲併し厦門とコロンスは目と鼻の間で、厦門の實状は手に取るやうにコロンス側にも判るので、こんなデマは直ちにその眞偽が分明となつて、今では信ずる者もなく、我が海軍の庇護に信頼して、逐日復歸者の數を增してゐる▲彼等一流の與太やデマも、厦門の擴大につれて、次第にその效力を失ひ、輝く帝光下の彼等のやうに、その效き目は漸く消え失せたやうだ。

組合關係新刊書

農事實行組合 組合の設立手續 經營 規則 法規 加藤誠之助著 四六版五〇〇頁 ¥2.50 送.18

國民健康保險組合 醫療利用組合 ¥1.20 送.12

工業組合解說 小池金之助著 四六判五二〇頁 總クロース上製 ¥2.80 送.18

商業組合解說 小池金之助著 四六判三六〇頁 總クロース上製 ¥1.80 送.18

組合の職員 松浦誠之著 四六判一三五頁 クロース裝本 ¥.60 送.09

組合の事務 小池金之助著 四六判五〇〇頁 總クロース上製 增訂版 ¥2.30 送.18

協同組合の基礎知識 篠田七郎著 四六判五〇〇頁 總クロース上製 ¥2.30 送.18

組合定款の知識 小池金之助著 四六判二五〇頁 總クロース上製 ¥1.00 送.12

組合關係圖書 發行所 東京市麹町區富士見町二ノ一 昭和圖書株式會社

御註文は最寄の書店又は振替で本社へ

財界プリズム
米國の再切下げ說　世界通貨再び動搖

米国の弗平価の再切下げは、政府筋の否認声明に拘らず依然として近く実現を見るだらうといふ噂が絶えない、しかもそれに關聯して英佛もそれに追随するだらうといふ觀測が行はれて居るのでわが国の財界の一部に於てもそれを氣にして居るものがあり、それが如何なる波紋を描くかに就いて少からず注目されて居る

◇　◇

アメリカ合衆国の平価切下げは昨年来の不景氣から物價は暴落し、一般に不景氣が浸潤して居るのでルーズベルト大統領としては何とかしてその挽回策を講じなければならない、それには矢ッ張りインフレ政策を採用しなければならぬだらう、大統領のニュー・ディールが惡化し、全くその効果がなくなつたので、更に平價の再切下げを行ふより外ないだらうといふのが一般の觀測である、然し先年議會から附託された權限の範圍内に於てなほ九パーセントは大統領の意思に於て自由に再切下を行ふことが出來るからだ、しかも英、佛との間に通貨協定が締結されてあるので、一應は英佛にも諮るだらうと傳へられて居る、米国に追随し、若くは米国と同時に英佛も若しも英佛が同時に平價の再切下げを行ふ場合、日本が如何なる影響を蒙るかは重大な問題である、何しろ日本の現状は英米佛と逆ひ世に物價が騰貴しつつある矢先でもある、一昨年来の世界的不景氣の暴風は歐米を吹き荒らし、昨年の春頃からは一時恐慌的狀態を呈したものであつて、昨年の秋頃から漸く落着き模様を呈して來たものであるが、それでもなほ各国とも物價は漸落歩調を續けて居る、インフレ政策に依つて景氣の挽回を計らうとするものも一つに物價の漸落から來る打撃緩和しようといふのであるが、日本の現勢は各国とは全然逆であつて物價の騰貴に苦しみつつある矢先きであるから、米国が平價の再切下げを行ふからとて、直ぐにそれに追随することは出來ない

◇　◇

が併し、それかといつて、実際問題として、通貨の現在價値を維持して行くことは出來ない、つまり對英一志二片を堅持して居る以上英国が平價の切下げを行ひ、磅貨價値の下落を許すこととならば実際問題としては、それにリンクして居ると同じやうな一志二片堅持政策を採つて行くならば自然と円貨の對外價値といふものも英貨の下落と共に自然とそれに追随して行く結果となるのである

◇　◇

ただそれが為め對外的には一部に對して多少の円價値の低落となり、その一部に對しては為替關係から時に多少の輸出促進となるかも知れないが、大體に於て世界市場に於ては、英貨及び弗貨の決済であるから英、佛、米にして平價の切下げとならば世界的に一齊の平價切下げとなつたと同じであつて、世界的インフレーション作用を醸成することになるかも知れない、米国一ケ国のみならば知らぬこと、一齊にそれを行ふ場合、その程度は極めて稀れであつて、通貨の價値の下落から消費膨脹を昂めることとなら、特に日本に於てはそれが甚だしくそれに依つてインフレを促進し、現在のデフレ政策との間に多少の喰ひ違ひを生ずるかも知れない

花蓮港廳下の黄色葉煙草耕作
尚ほ二千甲の適地がある
専賣局　川添煙草課長談

專賣局川添煙草課長は花蓮港地方の黄色葉煙草収納状況視察のため二十六日台東經由で來花して居るが花蓮港支局管内の十四年期葉煙草は早植及晩植とも好成績で大に意を強くした、本島葉の需要は現在増加し大體平均一割六七分乃至二割位の自給増加を來し而もその原料は米國からの輸入が杜絶した為め島内葉及内地葉煙草を適當に配合して生産せねばならぬから今後島内葉の原料増加を圖るため專賣局では十年計畫で毎年五百甲歩の耕地擴張を實施してゐる、從つて花蓮港管内の耕地も十五年期からは相當の擴張をなす計畫である、管下に尚ほ二千甲の適地があり其の他山地開發に依つて利用され得る土地も相當ある見込み、將來に於ける擴張地域は大體壽豐、鳳林兩郡を中心としてその中の最も條件のよい土地から順次着手することにならうこの外將來は更に耕地の利用を考慮すべきである、品質の点について云ふとその產地に依つて特色があり即ち氣温の高い屏東、高雄地方のものは輭葉である、花蓮港地方のものは輭葉で寒い北部地方のものは強葉である、花蓮港は強葉を相當重視してゐることは東部が中心となつてゐるから確かである、故に、今後は生產の增加及び品質の向上の兩方面に主力をつくして行く考である

嘉義商議の會頭候補者異變
小西氏突如委員長辭退

【嘉義電話】嘉義商工會議所の會頭と目されてゐた同所設立委員會長小西恭介氏は二十七日午後商工會館で開かれた議員選擧打合會の後同會の委員連に自分は委員長を辭退し商工會議所との關係を絶つ旨申出で殆ど豫想された同議の顔觸れに多大の移動を齎した、原因は同氏を代表者として届出た嘉義新運會社が最近社長たる勝田喜藏氏を同社の代表者として送り出す為め嘉義小西氏が顧問たるの資格を消失するに至るものであると云はれてゐるが勝田氏の談に依ると新運會社では何等斯る工作を行つて居らず同人が大分前をとつてゐるからそんな迷惑な政策に出たのではない為ではないかと云つてゐる、とまれ同氏が近く會議所から足を洗ふ事は確定的で來る七月十七日の商議選擧を前にして何れに會頭の名が落るか相當注目されてゐる

臺南商議
顧問三名委囑

【臺南電話】台南商工會議所では二十八日附を以つて顧問を左の如く委囑した

佐々木紀綱、越智寅一、宮原

臺灣茶品評會
臺北に開催豫定

臺灣茶業組合聯合會では製茶技術の指導改善と品質向上を獎る目的を以て左記に依り第一回臺灣茶品評會を開催することになつた、この品評會は従來局部的には度々行はれたのであるが今回の如く全島的に粗製再製茶品評會を實施するのは始めてで茶業界に相當の反響を齎すものとして、期待がかけられて居る

一、開催日時　七月下旬又は八月上旬
一、開催場所　臺北市
一、出品人資格　協會加盟茶業者
一、出品茶の種類　包種、烏龍、紅茶、其の他
一、出品數量　各茶一点正味一斤とす、但し数量を製造するものにありては各銘柄に一点を出品することを得
一、出品限定点数　一千点
一、審査の上優良茶には授賞す
一、出品茶の容器は協會に於て作製配布す

黄麻は水洗麻に
殖産局から通牒

府殖産局では麻袋原料の黄麻增産を圖るため本年度收穫の黄麻はなるべく水洗麻とする様に獎勵することとなり、近日中に局長名にて各州知事、廳長宛通牒を發し各農家に適澤することとなつた

廢物回收に商工省が大童
臺灣で先鞭着けた　資源保存會社が活躍

今日の文明は浪費の文明だと称しても敢て過言ではあるまい、それほど重要物資が濫りに使用せられ殆んど總てがただの一度位

お役を　つとめたばかりで無雜作に捨てられて居る現狀は實に寒心に堪へぬ次第であり持たざる國日本にとりてはこれ位勿體なく且つ不合理な話はないとも云へる、平時非常時を問はず斯る廢品を回收又は再利用することは當然國策の一として実施さるべき重要施設といふべく時勢は將に此処に到達且つ必要に迫られて居る、現に商工省では最近廢物回收の目的で廢物回收官民

協議會　なるものを設け六月十三日その第一回會議を開催した、更にその徹底を圖る為め各地方庁にも此種協議會を開催される意向である、我が台灣に於ても斯る時流に國策的施設機關の設置が必要視せられ且つ研究せられるやうになつて來たが、既に今日あるを夙に見越し

先鞭を　つけたものに台灣資源保存會社がある、本年初創設既に各種廢品の回収並に再製利用を開始し貴且つ限りある国家資源に對し恒久的弾力性を保有せしむべく必死の研究と努力を捧げて居る、同社の事業方針は採算に拘泥せず大局的見地より事業を營み国益增進に貢献しつつあるは他に類のない特色として認められてゐるが、尚

本事業　を今後一層力附け各界に意義深いものたらしめるには官民の一致協力と絶大な支援に待つべきもの多々あるは勿論である、此際台湾資源保存會社が實施し居る廢品の回收方法としては方面事業後援會、国防婦人會との連絡を今後一層緊密且つ適切ならしめると共に全島的廢品

回收の　統制機關の設置及び重要物資に付廢品の調査又は廢品の不當利用を極力防止する方法を講ずることは啻に資源の減耗と廢品の利用増に資することのみならず他面衛生上の見地よりも將又國防の点よりして緊急且つ必要な事ではなからうか、斯くして國民全般が斯る國策的意義の重要性を認識し又物を粗末にしないといふ精神的

訓練に　寄與することが出來れば國家全體の利益測に大なるものがあると云はれ官民各方面の理解と協力が望まれてゐる

北部蓬萊の走り
廿七日蘭陽から出た

蘭陽の一期蓬萊米は廿七日初検査が行はれ一東百六十五袋全部三等に合格、基隆着十一円七銭で杉原產業が買取つた、中部米は海岸線方面のものはまだ出廻らないが、その他の地方は愈々出盛期に入り二十七日は日曜分共出廻り七万二千袋に達し殊に南部米が多かつたので高雄の在庫は急激に增加したが、二十八日は基隆へ中部米二万二千八百七袋出廻り一方移出しも盛んで二万九千二十四袋に上つた為め在庫三万六千二百三十二袋と前日より幾分減少した、北部米が出掛ふのは七月十日頃とみられその頃には中部海岸線の米も出盛るので北部產地としては出盛期に殺到するより此の辺より平均的に先物契約を進めて貰ふ方が得策であり又蓬萊米の特色は新米として味の新鮮なところにあるから徒に舊備んで食味の落ちる九月まで持越すは愚の極であり殊に麻袋が現實に不足を告げるは八月下旬から九月にかけてであらうと豫想せられて居り旁々取引上商機を逸せぬやうに今こそ北部產地の反省を要する時機であらうと云はれてゐる

臺灣製鹽總會
配當は六分据置　木村監査役辭任

臺灣製鹽會社は去二十五日臺南に於て第二十七回定時總會を開催、昨年十一月より本年五月に至る營業報告其他を承認、次の利益金處分案（配當年六分据置）を可決、監査役木村泰治氏辭任に付當分補缺しないことに決定散會した（單位円）

本期利益金	一三〇、六〇〇
前期繰越金	二八、九三〇
合計	一五九、五三〇
内	
法定積立金	七、〇〇〇
別途積立金	三五、〇〇〇
臨時災害復舊積立金	一〇、〇〇〇
配當平均積立金	一〇、〇〇〇
株主配當金（年六分）	六〇、〇〇〇
重役賞與金	七、〇〇〇
職員退職給與基金	七、〇〇〇
後期繰越金	二三、五三〇

日本興業總會

元の嘉義製糖所長樋口氏等製糖界の重鎮を主宰の下に昨夏臺南に創立された日本興業株式會社（資本金五十万円、内第一回拂込十二万五千円）は去二十五日第一回定時總會を開催、[illegible]臺北中辻各取締役、佐々木、[illegible]各監査役ら列席の上營業報告其他を承認、次の利益金處分案（配當五分）を可決散會した（單位円）

當期利益金	六、〇八八
同償却金	二、〇〇〇
差引純益金	四、〇八八
前期繰越金	一、六七八
合計	五、七六六
内	
法定積立金	三〇〇
株主配當金（五分）	三、一二五
重役賞與金	五〇〇
職員退職給與積立	二〇〇
後期繰越金	一、六四一

同社はキャッサバを原料として醤油の素となるべきカラメル、アミノ酸等を製造し島内へ供給して居りアミノ酸は去る四月下旬より操業を開始し製品は好評を得てゐる

一期蓬萊移出高
百六萬袋を突破

六月二十八日現在の一期蓬萊米移出累計は基隆港十五万四千四百五十六袋、高雄港九十一万三千五百九十二袋、合計百六万八千四十八袋に上つた、最初は月末迄は百二十万袋に上る豫想だつたが、產地の賣惜みと配船關係により思ふ通りに行かず、此の分からば百十五万袋も難しいかも知れないと云はれてゐる、昨年七月分は百七十万袋も移出したが、本年は豊作の結果少くとも二百万袋も出なければならぬが、先約米の少數と麻袋不足問題もあり、果して豫想通りに行けるか懸念されてゐる

南日本鹽業會社
三十日臺南で創立總會

資本金一千万円（第一回拂込金四百万円）の南日本鹽業會社は諸般の準備を全く完了し來る三十日臺南市に於て創立總會を開催することになつた

品枯れの金物
相競うて新高値　銅は昨年より卅割高

戰時下に於ける金物は、輸入統制と外國からの輸入難により需給は益々窮屈狀態に陷り民需品の制限節約を強化しても一向不足緩和の形跡なく、極度に品枯、台北市中相場はノミナル作ら次の如く一齊に天井知らずの新高値を現はした

▲生子鉛　問屋相場千円を觸十円の見當、昨年の安値に比し三、四百円高、島内の古鉛は觸九円見當
▲亞鉛引張板　六尺三十一番一円三十二銭、昨年の安値は七十銭
▲亞鉛引平板　三十一番一円五十五銭、昨年の安値は九十銭、浪板と共に十月渡以近けで現物品切
▲鋼　百斤開相場一千二百円
▲銅　水道管の建値は百斤百四十円で円古銅線は三百五十円、昨年の百二十円から見て三十割高である
▲丸鋲　ベース物、觸三百二十円昨年の安値より百円高
▲鐵板　三分以上物四百円昨年より百四十円高、鋼材は總て品切れで相場はノミナル
▲丸釘　一吋樽十貫渡二十二円、品切
▲針金　八番十八円五十銭、品切

麻袋使用の合理化
臺北米庫組合が對策

麻袋不足問題は米穀人の最も悩む所で目下北販と各州米庫業者に八萬數く陸續し寧蓬萊を演じてゐるが、士商開業者が万一買占、買溜の行爲を敢行し或は暴富を受行たる不用分を他州に賣出すことあらば檢査米との不突合を生じ又は不溶の結果を惹起するに至り、延いては移出米の円滑を阻害する事は必至であるとなし臺北米庫組合では事故發生を未然に防ぐべく過日組合員の公德心を喚起するため左記の通牒をなした

一、檢査米を基準とし十日目毎に計算、餘分は翌旬に持越す計算とすること
一、買占、買溜を警戒し預約なき賣却は一切斷ること
一、預約を有する組合員が俵替あり又は廢棄等により讓渡をなす場合は組合の承認を求めること
一、他州に賣出すときは以後の引渡を中止すること

中壢肥料商協會設立さる
新竹州下最初のもの

【新竹電話】新竹州中壢郡下に於ける肥料商は[illegible]の向上と取引方法を研究し[illegible]家に多少なりとも便益を得させる目的を以て中壢肥料商協會を組織する事となり其發會式が、廿四日午後一時半より中壢青年會館に於て波多野郡守、和平商工主任、渡辺商工會長、郡下街庄長、會員廿二名出席の下に[illegible]氏の開會の挨拶あり次に創立經過報告、會則の審議、役員の選擧に移つた[illegible]の指名を回ふ事となり會長は劉[illegible]、副會長[illegible]、幹事會[illegible]、[illegible]等の指名があり、次に郡守の訓示、商工會長の祝辭あつて六時過ぎ終了、斯る商會は州下として最初のもので一般から注目されてゐる

國民運動　時局が要求の
貯蓄報國に一致協力せよ
民間各社の實行内容（臺北）

▲臺北製糖所　臺灣製糖では時局に鑑み「臺灣製糖報國貯金會」なるものを組織し社員本社先づ六月分俸給から一定比率で貯金をなし之を纏めて國債に預入れ公債を買出し毎に買入予計算は貯金會に應じ按分的に行ふことになつた、而ボーナスは毎年二回四月と十月の定時總會後に給與することになつて居り此のボーナスからは最高二割から一割五分、一割を夫々天引して公債買入れに充當することにしてゐる、各製糖所に於ても本社と同様の比率で報國貯金を行ふことになり臺北製糖所は七月一日から實施する由

▲臺灣倉庫會社　では臺北勤業信用組合と愛國貯金の契約をなし主なる社員だけで五円から一円〇ケ三一円六十六銭宛二ヶ年間積立てる、勤業信組では之を以て隨時公債を買入れ年三分五厘の利率で五年後に額面百円の公債を貯金者に渡すのである、社員の中には一人で二口乃至三口を契約した向もあるが、下級者は之に加はつてゐないので別に「臺灣貯蓄會」といふものを設け全社員從業者に及ぼすべく目論見中である

▲三菱商事會社　本島百五十円以上のものには公債を、百五十円未満のものには貯蓄債券を渡すことにして昨年十月俸給から最高一割、一割五分、以下一割、七分、五分と五通りに比率を定めて差引き貯金をしてゐる、一割乃至一割五分は重役、一割以下は社員である

黄麻の作付
來年は二萬甲か　農家の利益莫大

黄麻不足のため麻袋、ヘシアンクロース等黄麻製品は原料難に陥つてゐるが、本島黄麻作は當局の奨励で本年は約一千甲からの作付増を示し、台南州下六千甲、その他五百甲計六千五百甲[illegible]されてゐる、台南州下[illegible]あつたが、最近は日照り續きのため發育思はしくなく[illegible]の收穫を見込むのが精々三千斤と見て約麻二千二百五十万斤、この内自家用を三分一と見、殘りは浸水して精洗麻とし、ジュート工業原料に振向けしめる方針であるから約麻からの歩留六十八%と見れば精洗麻は一千万斤を得る見込である、現在黄麻の相場は精洗麻百斤二十円もしてゐるので農家の利益莫大で來年は優に二万甲の作付とならうと見られてゐる、尚殖產局では本年度浸水池三百二十六ケ所の新設に對し百坪當り百七十円の補助金を交付することとなつてゐる、この浸水池には平常は麻を栽培し黄麻收穫の時期に麻を刈取つて黄麻を浸すのであるが麻の切株のため黄麻に泥がつかず一等品を得の策である

東光興業決算

東光興業株式會社の第五回通常總會は二十七日午後二時市内榮町同社事務所で開催され中辻社長議長席に着き前半期の營業報告其他を承認した、利益金處分は次の通りである（單位円）

當期純益金	三、四二三
前期繰越金	五、三六六
合計	八、七九九
内	
法定積立金	二〇〇
別途積立金	七〇〇
後期繰越金	七、七九九

引續き利益繰越で配當はしないが一本四十円位で仕入れた容器が十一万三千餘円と仕入原價で評價計上しありそれが一本百円に騰貴し其他機械器具等も著しく値上りを來してゐる等創立當時に比し同社の内容は可なり充實してゐるやうである

鐘紡の二倍增資
大藏省より認可

【東京二十八日發同盟】大藏省は鐘紡の二倍增資案に對し同社が增資株拂込をもつて借入金の返済に充當することを條件として二十八日内認可の通達を發した

鐘紡總會
增資と新會社設立發表

【東京二十八日發同盟】鐘紡では二十八日重役會を開き今期配當年二割五分据置を決定更に懸案の增資案、その他に關し左の如く發表した

一、六月二十五日に增資案（現在資本金六千万円を一億二千万円に增加）の内許可申請をなした
一、增資新株は十月一日現在の株主に對し舊一株對增資新株一株の割合を以て割當てる
一、蕃パルプその他現在鐘紡が經營し又は將來經營せんとする紡織加工以外の新事業はこれを別會社として創設する鐘ケ淵實業株式會社の手に漸次經營を移管する
一、右新會社の資本金は六千万円としその株式は十月一日現在鐘紡株主に對し鐘紡株十株につき新會社株六分の割合で募入割當をなし殘餘は鐘紡で引受ける
一、右新會社は改めて案を具し當局に認可申請するものであるが大體第一回拂込みは鐘紡の增資拂込みと同時期とする豫定
一、增資後の株主配當は大體鐘紡は年二割、新會社は差當り年八分とする豫定

内外商況欄（二十八日）

米期　朝鮮筋優勢賣に下放れてアト戻す

堂島米況前場　【大阪二十八日發同盟】好順氣に買人氣強めて先限は朝鮮筋の優勢賣物に三十五円〇二銭と寄つたがアト朝鮮筋の賣物一巡切れに十二銭と引戻し結局十銭と保合んで終る

堂島米況後場　【大阪二十八日發同盟】後場は東京安に賣氣擧らず先限は内地軟派賣に朝鮮筋の賣賣に三十五円〇九銭と小刻く寄付きアト十二銭と[illegible]ね引値は前場の引値に結局十銭と小刻動きに終つた

堂島雜觀
[illegible]

米界餘聞
【大阪二十八日發本社特電】[illegible]

砂糖　當限旗埋　急硬化
【大阪二十八日發本社特電】[illegible]

株式　依然戻り賣人氣　鐘紡新安値に崩る

兜町前場況　【東京二十八日發同盟】長期　内外情勢不透明なもの多く英佛國の對日申入れ等を中心に買氣引立たず鐘紡株は鐘紡五円四十銭安落して新値に崩れ帝人新、二二円安、倉絹、東レ新一円内外安以下軒並み軟化砂糖株は鹽水港、新高新四六十銭引締め船舶株は郵船新七八十銭安時局株は浦賀ドック二円反落古河二円餘削れ東京製鋼新、鋼管新六、八十銭引締り炭礦株は九炭新一円四十銭安三菱鑛一円二十銭高と區々東株は案外底堅く十銭安新東三十銭安と小動きを示せるのみであつた

短期　立會非常に長引き買人氣旺盛で新東は百二十七円丁度と七十銭安に始まりアト西筋の投物と地場の買叩きで六円丁度と下押したが一面利喰賣物もあり八円三十銭と反撥結局七円六十銭と大引け鐘紡も亦二百二十一円丁度の新安値に崩れたがアト二二十五六円と戻した其他何れも鈍重商状であつた

絲況
【大連二十八日發同盟】大豆は欧洲不味にボンヤリに寄付き其後も奥地安と賣筋の買物なき為め低落マバラは買ひ奥地筋は賣賈してゐたが新規の買物にない奥地の天候は適順で作柄順調を見込まれてゐる豆粕は閑散豆油は概ね保合ひ油房筋買りマバラ買ひ弗々

大阪綿絲後場
	寄	引
七月限	二〇七、五〇	二〇七、五〇
十二月限	二〇九、八〇	二一〇、九〇

大阪棉花後場
	寄	引
七月限	五三、二五	
十二月限	五五、六〇	五五、六五

大阪人絹後場
	寄	引
七月限	九〇、三〇	九〇、四〇
十月限	八九、〇〇	八九、六〇

財界株界
【東京二十八日發本社特電】東株組合のお臍々は建株整理の問題を招待して懇談會を開いたり、その他色色とない智慧を絞つて兜町相場の維持工作に大童だが、相場は皮肉に下へ下へと行き始めた、人氣が腐り切つてゐるのと過日の暴落で全く怯え切つてゐるので買屋の利喰が一巡したトタンに戻り賣氣に再展全く軟派に強迫されてゐる様な市況である▲[illegible]

島内商況
[illegible]

最高級清涼飲料　ナポリン　僕等の大好きなおいしいナポリン　代理店　越智商店　大日本麥酒株式會社

内科小兒科　天野醫院　榮町台銀前　電話三二五〇（入院隨時）醫學博士　天野一男

純良特製　アイスクリーム　ヒカルキャンデー　台北ヒカリ

歯痛頭痛はガオガンに限る

台北　長谷川商行

東京　大谷金庫　まさかの時に役立つは　この金庫に限る！

第四拾壹回決算報告　昭和十三年四月三十日　基隆炭礦株式會社

大阪商船　近海郵船　辰馬汽船　大連汽船

株式會社　臺灣銀行

科學

科學味を帶びた荒唐無稽ばなし（上）
＊暑さの折のよみもの＊

浦島太郎が龜に乘つて龍宮城に連れて行かれたやうな話はどこでもあります。例へばガリヴァー旅行記のやうなのがさうです。浦島太郎君やガリヴァー君のやうな空想の旅行家は、好んで未知の假設の國に旅行して、想像力といふ目を以て、その假設の國の不可思議の物事に出會ふのです。しかし今日では我々はかうした「話」を微笑を以て夢の世界の美しい物語りとして聞き流すことが出來ます。けれども昔はかういふ話が熱心にきかれ人々の心に憧れを與へたり想像を興へたりしたものであります。そして、かうした物語りが昔は全く假定のことではなく、事實として語られたものです。それが語られ、語り繼がれてゐるうちに途方もないお伽噺となつてしまつたものです。恐らくかうしたお伽噺や、いろいろの面白い傳説などは、文字もまだ發明されず、ただ旅行好きの人々の話だけが新聞であり、また報道機關であつた時代の民族的な遺産とでも云ふものでせう。原始的な土人は今日でも尚歴史を傳説として傳へてゐて、親から子へ、子から孫へと口傳へに傳へられてゐます。けれども今日ではかうした荒唐無稽な夢物語りは文字によつて書き記されてゐます。

×　×　×

山嶽地方などの道案内はよくかうした物語りを集めてゐて、山嶽地方のいろ／＼な神秘をしたつて來る都會の青白い人々を喜ばせたり、身ぶるいさせたりする。さうした都會人たちは、年毎に休暇を利用しては數週の間、日焼けや、霧草や、山岳病を求めてやつてくる種類の人たちです。

昔の書物には龍とか、海の怪物とか、半人半獸の怪獸など、古代世界の不思議について物語つてゐます。けれども我々は今日ではこんな話を信ずる者はありません。

アメリカのこの種の「旅行談」「探險談」を二、三擧げてみませう。

人食ひ植物

アメリカの一寸した旅行家は、誰でもロートダート・ピート氏の恐しい物語りを、沙漠のキャンプの夜話に聞いたことのない人はありますまい。このピート氏の恐しい物語りといふのは、自分の小屋とアリゾナ州のサロームといふところとの間で、あるほの暗い晩にゐなくなつてしまつたのです。

ピート氏はその夜、いい御機嫌で一杯きこしめした揚句、眞夜中頃、案内者も連れずに出かけたらしいのです。ところが何日たつても、當然歸らねばならぬ筈なのに歸つて來なかつたので捜索隊が繰出され、沙漠の捜索が續けられました。

そしてとうとう、捜索隊は一本の大きな食肉植物の根元に、一個の時計と四十二本の齒釘と、十一個のボタンと大連發のピストルと革帶の金具と二枚の銀貨とを發見しました。ピート氏を知つてゐた人達はこのピストルがピート氏のものであると斷定しました。それで想像するに、ピート氏は恐らくこの巨大な食肉植物に倚りかかつて醉ひを夜風に醒ましてゐたところを、この植物が大きい口を開いてピート氏を呑みこんでしまひ、消化してしまつてから、再び口を開いて、消化されない金屬類だけを地上に吐き出したに違ひないといふことです。

だから沙漠を旅行しようとする人はこのことに最大の注意を拂はなければなりません。

毛皮を着た鮭

其の二はノースランドの物語りです。ロバート・W・サーヴイス氏のなした似而非科學的發見の中で、最も奇妙なのは、コツパーマイン河に住む毛皮を着た鮭の話です。

北極の河は大へん寒いので、そこに住んでゐる魚は、幾世代の永い年月をその地に住んでゐるので寒さに對して身を保護するために毛皮のコートを發達させるに至つたらしい。それで今では鮭は毛皮のコートにくるまつてぬくぬくとして、河の氷結した水中を陽氣に游ぎまはつてゐます。ところがその毛皮はエスキモーに頗る珍重され、貨幣として使用されてゐます。

あるいかがはしい北極探險家が國立氷河公園の湖でこの珍らしい魚を獲るために、一夏をそこで過したといふことが報道されたのは未だそう古い事ではありません。

火傷死の原因

大きい火傷をした場合（大體身體の皮膚の三分の一以上）死の轉歸をとる理由を御存じですか。

これは皮膚機能障害によるものでも、循環機能障害によるものでもなく、また血液變化によるものでもありません。これらは火傷のときに現はれる多種多樣の症状中の一部の症状に過ぎません。火傷死の原因は熱によつて破壊されて生じた局所の蛋白中間分解産物が血液中に吸收せられて起る一種の自家中毒によるのであります。

しかしこの中毒を起す毒素の本體については未だ確定的に明らかにされてはゐないのですが、最近に於てこれが「ヒスタミン」様の物質であることが證明されました。

遊星プルートー
液體空氣で圍まれてゐる

太陽系の第九の遊星プルートーは、現在計算されてゐるよりも遙かに大きいであらう。更に又この遊星は太陽から、極めて遠く且つ寒冷であるから恐らくその表面は液體空氣によつて覆はれてゐるであらう。とアメリカの天文學者ジエームズ・ジアンズ氏は云つてゐる。

×

この遊星をめぐつてゐる極めて冷たい液體空氣は、鏡の作用をして太陽の小さな像をうつすのであらう。天文學者たちが、この遊星を觀察するときに見られるのは、この影である。プルートーの面の外側の部分からの光線は、地球に到達しないであらうから、目に見えるプルートーの光はその形を實際よりは小さく見せるであらう。

×

この考へからすれば、プルートーは地球より大きい。地球より大きいことによつて、プルートーが海王星及び天王星に著しい影響を及ぼすといふ考へ方は支持されるわけであるこの影響こそ、プルートーが發見される以前に第九の惑星があるにちがひないといふことを、指摘した故W・H・ピツカーリング教授の考への根據があつたものである。

×

このピツカーリング氏の指摘によつて、實際に一九三〇年に至つてプルートーが發見された。この發見はパーシヴアル・ロウエル教授によつて創立されたアメリカ天文台によつて行はれたものである

科學小話

×　×

兄弟姉妹の中で最も早く生れた子供は、生れた時に概しておそく生れる子供よりも背もひくく體重も輕い傾向がある

×　×

ハンガリーでは新らしい熟した果物から、一種の新らしい顔料を作り出すことに成功した

×　×

エリザベス女皇は崩御の際、三千着以上のドレスと八十の假髪を持つてゐた

癲癇療法に曙光
パツトマン博士が研究發表

二つの新らしい癲癇療法がボストン大學のトラシー・J・パツトマン博士によつてアメリカ醫師會議の席上で報告された。これによつて先史時代から人類をなやまして來た癲癇は治療の曙光が見えたわけである。その二つの治療法のうち一つは藥物治療によるもので、他の一つは外科的手術によるものである。

×

藥物治療の方ではパツトマン博士によつて二つの藥品が報告された。それはヂフエニール・グリコール尿素及び負性ケトンである。パツトマン博士及び同博士の協同者ボストン市立病院のH・H・メリツト博士は癲癇の症状に似たヒキツケや痙攣等の發作のある猫に百種以上の藥品を試みた結果、これらの二つの新らしい藥品が效果のある事を發見した。ヂフエニール・グリコール尿素はヒキツケや痙攣の處置に著しく效果があり、副作用が少なく、猫や患者を眠らせてしまふことはない。この新らしい療法はパツトマン博士によつて人間にも用ひられたが、まだその結果は得られてゐない。

×

癲癇の患者の腦波の研究によると、癲癇には數個のタイプがありその各々のタイプは個別的な研究と處置とを必要とするとパツトマン博士は云つてゐる。癲癇のあるものは外科的手術によつて腦中の患部を除去することによつて治癒されうる。腦波をよく研究することによつて、この外科的手術によつて救ふことの出來る患者と出來ない患者を區別できるやうになるであらうと、パツトマン博士は信じてゐる。

かうした方法によつて救治されうる神經病は唯に癲癇のみにとどまらない。アセトシスと呼ばれる痙攣の一種も同様の手術によつて救治された例がある。

この疾病にかかると筋肉を統制することが出來なくなつてしまふ。この疾病の特徴は手や足が意思とは別に動かないで全くでたらめな運動をすることである。この手術は腦中の神經部を除去することによつてなされる。この手術の外にまたこのパツトマン博士及び同博士の同僚P・ヘーフアー及びM・パーマンの兩博士は、かうした患者に古いアメリカインデアンの箭に用ひた毒物を與へることによつても治療することの出來るのを發見した。

この毒物を用ひると、一回で數日間、患者の異常な手足の運動を抑制することが出來る。ただ惜しいことにはこの毒物はその供給が甚しく局限されてゐることである。現在では南アメリカインデアンから得られるのみであるが、そのインデアンたちもこの藥を一年一回醸製するのみであり、またその藥物の強烈度が一様でないために甚だ不便である。この種の藥物の探究は現在盛んに行はれてゐる。

×

アメリカ合衆國では腦手術によつて五〇〇乃至八〇〇の幼兒が年々救はれることが出來ると、パツトマン博士は計算してゐる。一般に信じられてゐる通り、アメリカが年々一、〇〇〇乃至二、〇〇〇の水腦症をもつて生れてくる子供がある。これらの大部分は精神的に十分發達し得ないものである。そして何れも不幸な運命を辿らねばならない。けれども手術によつてその四分の一は通常の發達をとげることが出來るやうになると博士は語つてゐる。

伊藤金次郎著（最新刊）

人物わしが國さ

山河と共に窮りなき現代日本の人的資源、物質的基礎のペン・ピクチュア。刻下社會に活躍する軍人・政治家・財界人・文筆家其他一藝一能ある人物を捉へ、その性格・事業・手腕力量等を浮彫りするに當り、郷土的色彩と土の匂をもつて飾る。人物評論にして郷土風物詩、現代歴史にして地理學、國勢鳥瞰圖にして人的資源物語。實に金剛石の如く多面稜角の興味ある書だ。

〜内容目次〜
防長二州の巻
薩摩界隈の巻
薩長人物盛衰記
權兵衛といふ男
人物「奥の細道」上卷
人物「奥の細道」下卷
三多摩双紙の巻
甲州盆地の巻
祖國を懸ふるもの
人物索引

横山大觀畫伯裝幀
四六判上製五七一頁
定價二圓五十錢　送料十四錢

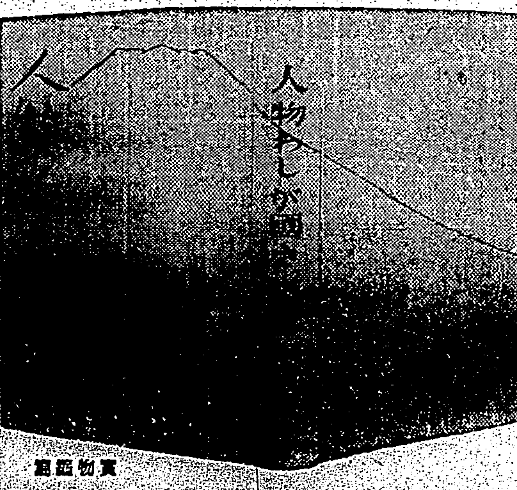

實物寫眞

田中貢太郎著

新怪談集

扇風機よりも涼しい風を吹き送り氷水よりも後味の冷たい新怪談!!

最新刊發賣

實話篇

内容一斑

高千穂の霊異、定紋の附いた提灯、戰死者の凱旋、色黄部隊の怪異、猟装軍の歩哨、死せる勇士の戰車操縦、奇蹟の生還、身代になつた母の寫眞、戰死を知らせに來る良人、乃木將軍の愛馬、俳優の眼に映る生靈、とぐろを卷く蛇、骨箱が唸る、お初地蔵、夫婦の變死、死體を窃みに往く、美女の棲さす小舟、飛び交ふ火の玉、不思議な帆船、飯坂温泉の怪異、祟ひたての島田髷、天井裏の妖婆、老婆の幽靈、大藏省の大法令、浦戸灣をめぐる怪聞、地獄屋敷、警察の宿直室、セントエルモの火、被服廠で死んだ友人、鮫屋の娘の物狂ひ、天井からぶらさがる足、奇蹟の處女、十三號室の怪異、如來像の怒、怪火を見た經驗、妖女の舞踏する踏切、線路線路を走る少年、新有樂橋の妖異、桜井須磨子の寫眞、幽靈寫眞、鏡に映る女の顔、寄宿の室、別れに來た細君、細君の姿が表はれる、通夜の晩、丸髷の美女、葬儀に逢ひに來た女、匣の中の女の首、前妻の怪異、硝子に映る女の姿、女の出る蚊帳、他一八二篇

四六判上製七十頁
定價一圓四十錢

周作人著　松枝茂夫譯

周作人隨筆集

大魯迅の弟としてその鍛錬された全人的な重量と密度に於て寧ろ兄を凌ぐと言はれてゐる周作人の隨筆集だ。考證に感想に書簡に、稀くどの頁もが一個の鬱然たる大樹の切口の様に、無雙の博學、炬の如き眼光、縱横のエスプリ、圓融の良識を錯綜させた莊麗な年輪を描きつゝ我等の心靈の網膜に沁み入つてくる。當代に喧噪を極むる隨筆群を沈默さすに足る極上飛切りの隨筆集だ!!

内容目次
[illegible]

四六判本文四一八頁
定價二圓二十錢　送料十四錢

（圖書目錄進呈）

東京市芝區新橋七丁目
振替東京八四〇二番

改造社發行

疲れた時・眠れぬ時に

蜂ブドー酒

貧血　結核　胃腸

豫防治療　消化促進

服用容易　肝油精劑　牛豚肝臓四種合劑　發明特許

ネオ肝精（錠劑）

價格表　一五〇錠　二・〇〇　一〇〇〇錠　六・〇〇　二〇〇〇錠　一三・〇〇　▼他に粉末あり

「新榮養讀本」無代進呈

發賣元　株式會社藤澤友吉商店　大阪市東區道修町　東京日本橋區本町　京城府西小門町　臺北一三一三

上品な健康化粧に若返る榮養白粉

日本の御婦人には國産白粉…國産白粉のなかでもホルモンで健康色みなぎつた肌にするクラブ白粉が良い…とは健康美容上の常識とまでになりました。何しろお化粧をしながらホルモンが肌から吸收され内皮の榮養をみつちり補給し、新陳代謝を促進しますからみづ／＼しい健康化粧になるのです。今まで化粧をすれば「化粧アレ」や「白粉ヤケ」をするものと考へられてゐたことも昔のことになつたのです。試みに一日、左の健康化粧をぜひ御實行になり、お寝みの際、クラブ乳液かクラブクレンヂンククリームかで白粉落しをなさつて御覽なさい、生地から若く美しくなつてゐるのがおわかりです。

國産　クラブ白粉